（中華郵政局特准掛號認為新聞紙類）（明治三十九年十一月一日第三種郵便物認可）
大正三年十一月十一日 盛京時報 （日刊） 禮拜三 第二千四百四日號 （一）

盛京時報

休刊日…中日大祭日禮拜之日翌
大正三年陽十一月十一日 陰九月二十四日
本地價目 每號銅幣五枚每月七角五 外埠郵寄每月九角 半年五元全年九元五
告白 一行五號字十六字起碼登一日每行四角登長期刊資
刊例 面議
發行人 佐藤善雄
編輯人 菊池貞二
印刷人 山本竹松
發行所 奉天大西門外大什字街路北 盛京時報社
電話 日二二番 中一一六八

雜錄

恰克圖三方會議詳情

中俄歷九月二十三日十日第四次會議錄是日下午二鐘開會所有第三次會議到會各代表均列席首由各方面參贊將上次會議錄簽字開會後俄國專使問中國代表已否接到北京回電訓條當由中國畢陳兩專使答稱中國政府回電已到命本專使仍執導言內所提之意見首先討論茲特將該意見備一草案提出為三方面討論之根據俄國或外蒙對於本草案有何增加之處如不出聲明文件範圍以外即請提出加入本草案一同討論云云並正式提出草案內載中俄及外蒙三方代表因會議便利起見特根據中俄聲明文件先行訂立四欵如左

第一欵外蒙承認中俄聲明文件及民國二年十一月五日中俄互換照會第二欵外蒙聲明並無獨立情事第三欵外蒙承認取消帝號仍用哲布尊丹巴呼土克圖名號第四欵外蒙承認取消共戴年號遵用民國年歷

外蒙代表閱草案後重復申明對於取消帝號及年歷問題無討論之餘地惟中國專使可解釋由宗主權發生之自治外蒙權利義務若何仍甚願聞中國專使聲言遵照民國政府訓條無論解釋何項問題必須先行承認以上所提草案四條外蒙代表仍拒駁不允中國專使遂復宣言云

開會多次徒以外蒙代表以非理態度對於此會根本問題未能討論本專使實為抱歉外蒙反抗中央中國允友邦之請不咎既往用調停法和平解決外蒙之自治此乃政府極點之退讓不能再進一步外蒙代表之來是否根據聲明文件如係根据則如何之能首先承認如不根據則此會如因何成立外蒙代表不肯首先承認是何居心外蒙是否要求外蒙獨立自成一國有帝號有年號如有此意請即宣布本專使亦可復命政府如無意要求又何以不明白承認本專使歷看外蒙代表意見似欲暗中將自治地防移為保護國之解釋所以屢引世界上不相合之例以為証據如此舉動本專使實為詫異外蒙代表此來要認定中國地位及自己地位勿生過大之貪心否則中國政府斷難允許即俄國亦不能允許想俄國代表自以為然云云

九月二十六日第五次會議情形中國代表畢桂芳陳籙兩專使宣言

中國政府對於外蒙問題已經詳細研究前期提出四欵乃具有極充足之理由今再為俄國及外蒙代表述之

第一條要求外蒙承認聲明文件及另件蓋此兩件契約乃此次會議之基礎無此則此會無從成立每字每行皆經中俄兩政府所確定外蒙應即全部承認不能發生疑問不然試問中央政府所訂國際契約領土內之某部份可否不願奉行中央政府對於外國將何以保存其信用對於領土將何以保存其統一且此項契約俄國政府亦有花押在上俄國對於中國方面已任調停者之地位凡所以忠告外蒙服從中央及親愛友邦者想俄國代表已苦心進行故開會首先必須使外蒙代表知尊重中俄花押之價值外蒙代表藉口以外蒙未知宗主權及自治權之解釋不能承認聲明文件殊難索解中國對於此節已在下文三條解釋明白矣其意為宗主權之下領土一部份之中一自治地方不能有獨立國不能有帝號不能有年號凡此三項皆係反對宗主權之制度破壞領土之統一侵越地方自治之權限外蒙既派代表來會當受友邦勸告聽其調處保守和平解決之初旨第二欵要求外蒙代表聲明併無獨立情事而不日取消獨立者何也蓋因俄使在會聲言俄國只承認外蒙自治併無承認外蒙獨立國外蒙之獨立國際上已無此種事實至以中國政府眼光觀之則外蒙獨立乃反抗中央破壞領土完全之舉動片時不能聽之存在前清末年各地方紛紛獨立以為脫離前清之中央政府起見及民國成立又合為一體其有反抗中央者中央用何種手段其結果如何外蒙雖遠必有所聞●第三欵要求外蒙取消帝號仍用哲布尊丹巴呼土克圖名號此節毫無疑問自治地方不能設皇帝宗主權之下不容有皇帝中國領土之中全歸我大總統統轄尤不應有皇帝俄國代表常稱外蒙活佛所稱之博克多汗並非皇帝云云惟蒙文無皇帝字樣蒙文所謂博克多汗者即係皇帝之同義在臘丁族則謂為伯夏多斯拉夫族則為極沙好在日耳曼族則為皆哂字雖不同義則為一試問外蒙代表在外蒙地方如有一人稱博克多汗者外蒙人心理中是否即形容一至尊之聖主者在且前清皇帝亦稱為博克多汗即中俄公文中亦常用此名號有累次條約為證可見博克多汗即皇帝之同意俄國代表又徵引摩洛哥各國之先例以為外蒙自地方不妨有帝號我國代表所引先例皆係保護國與領土一部份內之自治地方似不符合保護國可以有國可以有政府即可以有帝號領土一部份內之自治地方不能有國不能有政府即亦不能有帝號（未完）

伊爾知斯砲台前面

巴拿瑪河成紀念大賽會第七次宣言

思此等工人謂我無理扣留實屬不識衛生之道理外人入境之醫生盡其職分驗悉該十三人病症有甚多憑據故不得不小心提防耳

中國報紙登載此事知其一不知其二誠恐有傷兩國之情好故表白之俾知移民局對于赴會之華人致敬禮與最優待之國人一律看待無分彼此也

滿洲船九月十七日已到三藩市載來中國建會亭之材料一百四十噸其中有會亭兩座係由中國造妥分拆運來一為北京紫禁城宮殿形式一為中國樓宇形式此外又有雕刻之花板及各項材料亞真廳國撥欵一百七十萬元為賽會之用共會亭甚大附近即土耳其國荷蘭民之會亭

附滿洲船來之華工六名乃精於雕刻花板之美術家將來裝飾新中華民主國之會亭及宮殿協助前來之工人從事建築

中國政府撥欵七十五萬元為建造會亭及各項之用中國將來之陳設品有農產製造農產之器具食貨牲畜磁器絲髮地毯地蓆顧繡天文儀器機器等類陳列之多除亞真廳及美國而外當推第一此次巴拿瑪河成大賽典共計允來賽會者四十國美國允來賽會者四十三省皆政界與商界聯合辦理也

要件

徒刑改遣條例施行細則（續）

第五章 到配

第二十七條 配所檢察官或地方官接收犯人驗明後依左列格式作接收總人犯證書詳由該管長官轉詳最高級行政長官咨覆發遣之省 一犯人姓名及人數 二犯人之健康 三有無家屬 四隨帶物件 五護送協送人之姓名 六到配之年月日時 七配所官署及署名蓋印

第二十八條 改遣犯人到配後由檢察官或地方官安插暫附配所民籍

第二十九條 配所檢察官或地方官每季報告左列情形於該管高等審判廳長或司法籌備處長審判處長詳請最高級行政長官咨報司法部 一犯人服役獄外之人數及期役分類 二犯人拘置監獄之人數及其原因 三犯人服役獄外及拘置監獄人數之消長與其說明 四犯人品行及生活狀況 五新收及開除之人數

第三十條 於配所服役獄外之犯人應依左列受檢察官或地方官之監督 一每月一日及十五日赴公署點驗 二不得涉足指定以外之場所 三於必要時得搜索其家宅或檢查身體

第三十一條 犯人有左列情形無論係初到配或服獄外役均得依該條例第八條但書仍拘置於監獄 一有逃亡之虞者 二到配前後更犯罪受拘役以上之宣告者 三因維持地方治安有必要者 前項情形如確已消滅或終了者仍令服役獄外

第三十二條 依該條例第十條給憑回籍者其憑照依左列格式作成之 一犯人之年齡籍貫職業及特徵 二原犯罪事實節略 三原定罪名及刑名 四原處刑之始期係有期徒刑併其終期係無期徒刑逾二十年有悛悔實據者記明其實據 五到配之年月日時 六犯人到配後蕞近一年間之品行及生活狀況 七給憑照之年月日時 八給憑照之官署及署名蓋印

第三十三條 犯人到配死亡或逃亡者由配所檢察官或地方官依照第二十三條 或二十四條第三項程序辦理

第三十四條 本則自公布日施行（完）

肥瘦成親

美利堅芝加哥省有一西女名布厘者年十九歲體極肥碩重約百十五磅近聞與西人亞剌頓結婚亞氏年二十四身長五尺重僅三十八磅可稱為世界最瘦之人西人名初金比者為之主婚嘗語人曰亞氏形鬼瘦望之不似成人吾蓋注目者三乃辨其為新郎也聞者莫笑之

新婚被劫

美利堅華盛頓省海沙門有西人波朗者曾一哥林絲夫會中定章凡入會一年以內者不得娶妻娶者必膺重罰今波氏為違會章新娶一婦偕往 命遊歷及夕而返甫下車即為會友所執障其目縛其手足舁以機器車飛駛而去行約七英里乃委而投之荒林新婦獨歸遇一友人留宿公家幾望新郎之苦矣乎黎農有行獵林外聞呼救聲乃覓得新郎為脫其縛徙步而歸亦狼狽甚矣

火險告白
敝者弊行經理火險已有年矣因今推廣交易起見左添承保 市貨 屋產 家私衣箱 煤房貨物等件凡遇不測立照即章賠償毫無延悞如蒙紳商賜顧者請移玉弊行面議可也至於保棧開列於左
保頭等平房 每壹千元 六元
保二等平房 每壹千元 八元
保頭等房內存貨 每壹千元 十元
保二等房內存貨 每壹千元 十二元
代理 明治火險公司
代理 日本火險公司
代理 共同火險公司
代理 東京火險公司
三井洋行
奉天大西關
電話 中國一一五五號 日本二一二號 日本三一五號

往上海定期輪船廣告
榊丸 十一月十二日（陰九月廿五日）正午
神戶丸 十一月十四日（陰九月二十七日）正午
頭等票日金四十圓（一去）日金六四圓（來往）
二等票日金二十五圓 同 四十圓
三等票日金十圓
本事務所及在營口遼陽奉天鐵嶺長春各站均可發賣聯絡船車票
大連開每禮拜五 上海到每禮拜三 上海開每禮拜一 大連到每禮拜四
南滿州鐵道株式會社
大連埠頭事務所
開輪船現均備有無線電以期通信迅速而謀乘客之便利

日本郵船會社瀛船廣告 由大連埠頭起
相模丸 十一月十一日（陰九月二十四日）往太沽牛莊
相模丸 十一月十七日（陰九月三十日）往門司神戶橫濱
日本郵船會社代理店
三井洋行大連支店
電話（二一〇〇）（四六〇〇）
乘船票由本出張所自買如有客請至本所購買

橫濱正金銀行
奉天支店
奉天城內四平街 電話十二
資本金四千八百萬圓
公積金千九百二十五萬圓
總店 橫濱
支店 神戶 東京 長崎 大阪 倫敦 里昂 紐育 桑貝 孟買 布哇 哮達 喀爾 香港 上海 長春 安東 北京 大連 旅順 營口 遼陽 鐵嶺 天津 漢口

本店朝鮮京城南大門通
資本金壹千萬圓
總裁 市原盛宏
朝鮮銀行奉天出張所 奉天小西關路北
電話 日 長五二一 中分局 一八三 所長舍宅日長五二
支店 東京、大阪、大連、安東縣、長春、平壤、仁川、大邱、釜山、鎮南浦、群山、木浦、馬山、新義州、會寧、元山
出張所
凡關於銀行普通各項事務本銀行咸可辦理而尤力求敏捷詳確以期無負各界之王托並於中外各通商巨埠設有代理之處以便往來匯兌金銀行發行之紙幣無論與何時皆日本銀行發行之兌換劵相同而可按日保票所許本面價額之數目換兌

青島失陷録

日軍攻略青島詳情

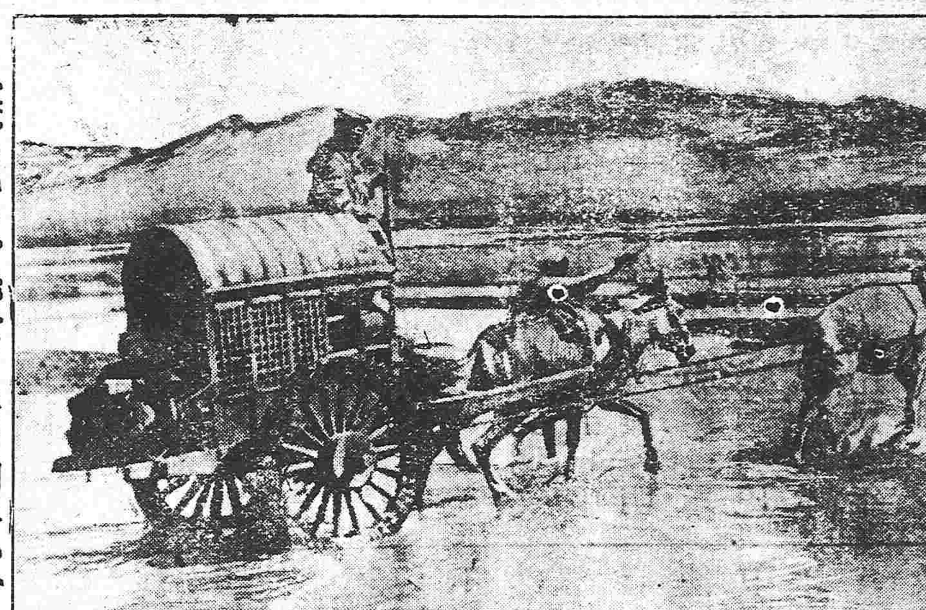

日軍之輸送傷兵

●日皇對於戰勝軍官之嘉獎

青島失陷日本大元帥陛下深嘉出征將士之勛功對於神尾攻圍軍司令官暨加藤第二艦隊司令長官賜以勅語茲將原文大意謹譯如左

勅語

惟青島係敵國在東亞所恃之唯一根據地水陸防備洵不可侮然參加青島攻擊之我陸海軍自開戰以來協心戮力勇戰奮鬪拔其堅壘沈其艦艇竟陷敵城以達戰爭之目的朕深嘉爾將卒之能達其目的而著偉大功績焉

並聞日皇后陛下及日皇儲殿下亦均以日軍將士忠實勇武能盡任務欣慰不置特賜令旨以賞厥功

●海陸兩司令官對於勅語之奉覆

加藤第二艦隊司令長官暨神尾攻圍軍司令官辱奉日皇勅語感激不置致電奉答內有所有功績成係陛下神威之所致臣等微力何能致此等語

●日皇優待降服軍

聞日皇聖旨優渥當青島德軍開城投降時准予德軍將校仍然帶劍

●英相慶祝日軍之成功

八日英國陸相致電慶祝日軍之捷利略謂日軍攻擊青島卓著功績刻已略取吾人誼爲盟邦曷勝欣慶切願以本大臣之祝忱傳達日本出征軍將卒按此次英國陸軍與此勇敢可賴之日本戰友（指日軍謂也）聯絡赴戰一事尤足向他負誇云云

●德軍投誠之規約履行

據陸軍公報云我軍全權委員陸軍少將山梨半造暨海軍少佐高橋壽太郎與敵軍全權委員薩克塞爾大佐於十一月七日晚七鐘五十分時訂結青島開城規約敵軍將我軍要求一併服從關於接收要塞及其餘事宜照該規約於九日午前七鐘時兩軍委員會同簽訂於十日午前十鐘時遵約實行

●膠州灣沈没之奥艦尚可修理

在膠州灣內沈没之奥艦凱塞林、愛里薩伯特號雖損壞甚鉅然尚有撈起之望儲庫彈藥不存艦內兵器悉移諸陸上浮船塢之修理甚爲容易惟海面之清澄尚需時日所有俘虜困德已極矣

●日艦隊凱旋之期

日本第二艦隊攻陷青島後竭力整理膠州灣內施設一切擬除軍艦驅逐艦及水雷艇若干艘留充青島守備後其餘艦隊定本月中旬一律凱旋佐世保軍港

●青島失陷時之詳情

據七日陸軍公報云六日夜半山田少將所率第二中央隊先毀中央堡壘第外一壕旋將前後三綫之鐵條網破壞以開突擊之道派已步兵二中隊工兵一分隊組織而成之突擊隊於午前一鐘四十分時將該堡壘確實佔領且擒獲德兵二百名掘內少將所率之左翼隊於午前五鐘十分時佔領小湛山北砲壘山田少將麾下之第二中央隊於午前五鐘三十五分時佔領臺東鎮東堡壘旋即分派其一部分進攻伊爾知斯卑斯麥克兩砲臺在仲家窪附近鹵獲敵之重砲一一尊是時淨法寺少將所率之右翼隊及英軍旅團長巴拿齊司頓少將所率之第一中央隊亦舉隊前進午前七鐘時將莫爾杜貴、卑斯麥克、伊爾知斯各炮臺議確實佔領

午前七鐘半時敵軍在天文臺上及海岸砲臺等處均懸白旗午前九鐘二十分時敵軍特派軍使向我軍請願投誠午後四鐘時我軍受降在莫爾杜貴兵營協議開城規約

此役我軍戰死三十六名負傷一百八十二名就中戰死之將校步兵第四十八聯隊小隊長中尉中村大助受傷將校第四十八聯隊小隊長少尉山路秀雄步兵第四十六聯隊小隊長少尉山下義夫英軍受傷二名格里雅大尉、卑都達大尉

（以上東京專電）

●德督發表青島失陷時之戰況

膠州灣總督瓦爾的克大佐詳將青島失守時之戰況發表略稱日軍始以砲兵射擊嗣用重砲猛攻巨彈飛入德軍砲兵陣地着彈正確無一不中加以日英聯合艦隊由日軍之左翼實行掩護之射擊勢頗猛烈日飛行機亦時常飛來投彈于砲臺及軍艦危險莫爾卑斯麥克砲臺蒙大損壞一事確爲德軍之不能支持之原因也云云

●青島之將來問題

英文京報云青島嗣後暫當由日本軍政之下管理然最後之處分不可不俟歐洲議和會議決定一切云云

（北京專電）

●潛逃之德兵被查獲

青島德兵附坐戎克（帆船）潛逃者陸續相踵日軍已派一隊搜查之聞九日在王臺方面查拿德兵大部隊

●德飛艇逃脫被扣留

德飛行機於青島失守時飛駛逃竄茲據海州來電德飛行機一具於七日由青島脫逃飛抵海州北門外下陸該機坐員携有膠州灣總督致某處之華文公牘該地民國官憲按照中立條規即時掩留該飛行機及其坐員

（濟南專電）

●英輿論對於日軍之感動

青島失陷之耗一播英國國民尤爲感動威司杜鳴斯達報云日英兩軍最當稱贊之周到思慮包圍青島愼無益之犧牲信終局之捷利行軍策戰毫無遺漏竟向德意志痛加重大打擊云云

倫敦市中旭日旗幟翻於隨處頗足惹行人之注意

（倫敦來電）

歐洲大動亂

●俄軍進擊克拉溝入勝

俄軍公報俄軍自十月二十三日起至十一月四日止在克拉溝杜崙善鹵獲敵軍榴彈砲三尊大砲四十尊速射砲三十八尊以及各種軍需多件並擄獲敵軍將校二百七十四名兵卒一萬八千五百名

●德軍蹂躪荷蘭之中立

德軍重砲四十尊解抵荷蘭俞杜邦苦地方

（以上倫敦來電）

●俄軍分路進攻伯林

俄軍三隊分路向伯林前進德奥軍各處繼續退却現在謝拉滋地方激戰正酣又聞德軍以此退却不甚介意且謂德軍在穆亞滋一方面前進

●俄軍侵土之迅速

侵入亞細亞土耳其之俄軍現已進抵該國東部之葉爾塞蘭地方另有俄軍一隊行將土軍擊退深入小亞細亞地方

●土軍倒戈以助俄

土國阿爾梅尼亞軍援助俄軍圍攻土國晚安市

●阿爾巴尼亞之宗教戰爭

阿爾巴尼國現有基督教徒與回回教徒大起衝突基督教徒之被慘斃者實繁有徒形勢頗迫人民不安

●波斯政府與俄軍之交涉

俄軍入波斯達普利滋市拿捕駐該市之奧土兩國領事波斯政府及美公使關於此事已向俄軍抗議

（舊金山來電）

●德皇尚不知醒耶

英人以爲青島現已失陷而聯合軍日佔優勝俄軍亦到處大勝由此觀之德軍之企劃已無成立之望德皇之迷夢不久當即覺醒

●德軍傷亡與俘擄之額數

倫敦每日郵報云德軍傷亡及俘擄至少不下一百七十五万人

（以上紐約來電）

敬啓者本公司開辦一月有餘需一廣川合飯庄特別啓事

中外要聞

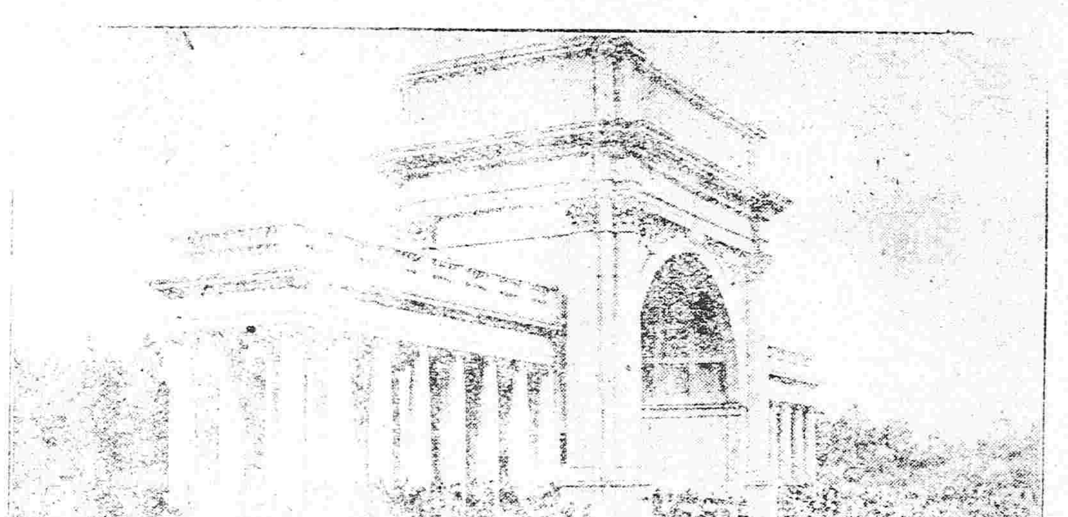

美國舊金山埠金門公園

●政府當人對於財政之樂觀

昨據政府要人某君語人謂目下在中國財政上切要問題[illegible]厭爲財政之問題將來此問題解決之如何民國前途之安危亦自可判斷人在前昨兩年間對於中國之財政純抱悲觀近已不[illegible]於本年中央政府之苦[illegible]就財政之內容暨地方財源仔細調查之結果始知中國之財政更不足憂慣途至於稍爲樂觀之地位其理由目下中央政府各機關每月所需經常經費共計大約五百萬元左右而其每月收款各省所解總額大約三百萬元合海關稅鹽稅及交通機關利金等計之有三百萬元故就今日之財政察之乃覺並無非常之危險惟因爲時局問題及臨時經費不免除一定豫算以外尚有種種之經費相繼支出故以上列館算論之每月必生一百萬左右之缺欵然政府若能熟心調查稅目就中對於烟糖稅斷行增課同時對於鹽稅每一斤增課一分左右以補充今日政府每月所生一百萬左右之缺欵決非至難之事加之今日各省尚有多數之軍隊駐屯各地其每月經費亦達[illegible]額政府[illegible]善則此不急用之冗數軍隊必可迅[illegible]撤廢其所節省餘剩政府務[illegible]之於生產的之實業方面[illegible]心力[illegible]謀[illegible]增[illegible]政府[illegible]之利益[illegible]政府之財政始得生多少餘裕是毫無疑義者也要之今日政府當盡之急務在斷行支出之節減熟心調查稅制參酌新舊稅司適宜實施並增課鹽稅俟歐洲戰局一旦告終中外貿易恢復如前海關之收入再次加增以鞏固中國財政之基礎云云

●嚴祛虛矯粉飾之風習

大總統以各省關於一切政務之進行多不隨時報告並遇有中央查詢事件又往往虛矯粉飾殊屬非是因特飭由政事堂通令各省嗣後內政外交之進行若何務必隨時報告中央而於報告時尤須求於實在不得稍涉虛矯粉飾云

●大總統徵求良吏

大總統對於吏治問題倍極注意茲於日昨親擬一單交由政事堂通電各省飭由各巡按使等對於屬吏詳加考察如有與單開各項相合者即呈明政府聽候破格獎叙茲將所指各項探紀如左

一緝捕得力盜患靖息者

一保安得法閭閻安謐者

一聽斷公平民無冤抑者

一不加强迫而教育大興者

一不事繁苛而徵收足額者

●徐相國之輕車簡從

徐相國近來每于政事堂公餘之後乘[illegible]

●王士珍出任將軍之消息

[illegible]軍民分治以來各省皆已次第實行惟直隸一省仍由朱經田君一人而兼任軍民兩政昨聞總統府核議以直隸爲北洋重鎮軍民分治亟應實行仍擬根據前議以王士珍上將出任將軍並擬以崇武二字朱家寶則專任巡按使王認可後即當發表云

●黎副總統之壽辰

本月六日爲黎副總統五十一歲初度之辰副總統以歐戰方亟時勢多艱且前此大總統徐相國壽誕均不宴會故決意不令人知是日亦不見一客府中亦不設筵宴有言大總統欲于是日前往會晤者亦聲言不肯接見而是日參政院開會亦照常到會云

●大總統對於模範軍資格之規定

模範軍現已著手籌練茲聞大總統以該軍編練之初不妨將資餉量格放寬惟此後續補兵額應再嚴加規定因特將續補案內增入一條此後該軍續補之兵非具有高小學畢業程度者概不收錄以期有裨軍務云

●張炳華索賄賣缺案紀聞

前甘肅民政長張炳華索賄賣缺一案正在奉令拿辦之際外間紛紛議論謂張炳華或竟潛逃亦未可知聞京師地方審判廳昨接甘肅地方審判廳[illegible]月某日由甘起程到京[illegible]國務院法院[illegible]下書張炳華[illegible]即等字樣此電送交參政院一份閱參政院[illegible]人拆閱者然大笑[illegible]國務院早已取消何以不知[illegible]張炳華[illegible]遠居邊疆不諳京內情形然身爲大吏何至荒謬如此此電是否出於本人或係他人僞造者未可知然亦賊案中之一笑柄矣

●陳前吉督之身後蕭條

前林都督兼民政長陳昭常在滬身故大總統已明發命令交部從優議恤查該故督早歲中秘游歷歐美歷官吉省最久政績尤多於改革時爲地方維持治安爲國家保全領土艱危由折煞費苦心現據南邊消息該故督在上海旅次積勞病故身後蕭條歸葬之資尚無所措聞之不勝惋歎云

●中央政象之近談

現在中央政象較之曩時實爲穩靜而一切政事之進行亦異常迅速此固由於大總統之勤勞振作亦由於各部長忠於所事不存五日京兆之心若循此前進民國前途必日見强固但尚有可憂慮者二一即政界要人皆心意見甚深而某界中顯然各立門戶暗潮甚烈一即北京賦閑之徒日多一日長此以往後患堪虞故吾人深望大總統徐相國速籌消弭意見安插閒散之善策勿視爲不關係重要而置之勿顧也

●參政院紀事

昨六日參政院代行立法院會議副議長汪大燮主席午後二時五十分開會

(一)[illegible]

(二)第四條第一項[illegible]二十二行者之一併於第一項內[illegible]司法[illegible]特別區域所以於第一項不得不[illegible]特別行政區域然究不[illegible]字(三)第六條第二項無前項之情形云云規定以爲若無前項與審判機關相離太遠之情形自當照普通[illegible]辦理但可不必規定報告主席以審查報告成立付表決多數贊成繼劉若曾反對審查報告第三條加得字略謂此案因重罪而[illegible]不能謂强盜犯罪可處死刑或不可以處死刑鄧鎔謂應先[illegible]長此泛論終無結果主席正擬表決汪有齡請來[illegible]一讀之先請容本員先報告[illegible]付表決得多數之贊成汪有齡遂登臺報告

(二)海軍部濫罰海軍學生建議案汪有齡登臺說明略謂本員所建議者不問事實內容之如何與審判手續之如何而在引用法律之不合并順序說明該部辦理此案非法之種種（詳見原案茲從略）說明畢梁士詒謂軍事審判問題本院能否提出建議汪有齡謂此項建議係關于法律上問題非關于軍事審判問題并引約法以證明之主席即以建議案成立付表決得多數舉手之通過汪有齡請衆對于原案內容文字加以修正梁士詒對于查約法第六條人民云云謂海軍學生是否人民抑係軍人主張删去衆無附議鄧鎔對於擬請大總統飭令海軍總長云云修改爲擬請大總統俯賜採擇云云

附[illegible]在五人以上主席表決多數贊成後主席以全案付大總統付表決亦得多數贊成表決後陳國祥謂懲治盜匪法案可討論修正之處甚多時間如倉卒通過恐[illegible]提議俟由另開二讀主席表決多數[illegible]宣告散會時[illegible]

●浦信路日內興工

歐洲戰後我國各省失業苦工甚多政府應設法維持以杜隱患交通總長奉大總統面諭所有應築鐵路提速興工以工代賑[illegible]先行開辦浦口與信陽州兩[illegible]同時開工安插各省[illegible]已由河[illegible]即日興工矣

●[illegible]鐵路之開築

重慶通信云聞[illegible]渝鐵路前已由渝段開築以渝城南紀門外菜園壩爲起點工人已招至三萬一諸自該路工程開始後城外貿易較繁盛惟米價太昂現在每斗已漲至一千八百餘文云

●鍾穎被逮不服

前西藏辦事長官鍾穎自被逮後政府擬用以貽誤藏事慘戮無辜之罪鍾心殊不甘擬上萬言書于大總統大致係辯駁羅某控告之不實及伊被逮之冤枉云

●稅務處對於減輕茶稅之辦法

稅務處督辦前因振興實業暢銷土貨起見特呈請大總統將茶稅減輕以利運銷外洋已經批准施行自本月一日起凡出洋之茶稅從前每担徵稅一兩二錢五分今僅征取一兩較從前已減輕二錢五分各報畧已登載惟以上辦法特就運出外洋之茶而言尚有運往通商各口之茶葉北滿雲南廣西等處陸路運出之茶葉暨茶末木根茶百兩京尖小京磚茶是否一律減稅亦經稅務處詳定辦法通飭遵辦茲特探錄如下

一運往通商各口之茶葉仍按每担一兩二錢五分征收間有轉口仍運出洋者如由漢口運至上海由上海運出外洋之例一則准其核還應減之稅銀二錢五分

二此次減輕稅率專指茶葉一項而言其不屬於茶葉類者如茶末木根茶百兩京尖小京磚茶等等仍照舊章辦理

三由北滿雲南廣西等處陸路運出之茶與海道運出本可分別辦理惟中國與俄法陸路通商由吉林所有與俄法陸路[illegible]運出之茶[illegible]按[illegible]担征稅一兩再按由[illegible]征收以歸一律云

●將軍府附設軍團總務廳

統率辦事處前會陸軍部遵令編練之京師模範軍團業經組織完備現正釐訂編制令行將公布茲悉原派組織該軍之王士珍袁克定於昨三日會商陸軍段總長擬先組織該軍團之總務廳一處附設於將軍府內已得段總長之同意并擬請該府陸參軍錦充任總務長有日內隨同修正編制令草案呈請大元帥鑒核施行之議

●陳簡墀之死後榮

前吉林都督陳昭常積勞病故大總統已令交陸軍部從優議䘏現由該部擬援陸軍上將病亡例請卹[illegible]

●設立海軍製造局之先聲

海軍劉長現決擬設立海軍製造局及造船廠以供給海軍之軍械昨已擬具條例繕呈大總統鑒核公布

△陳綱被害案審訊終結情形

高等審判廳前二十八號午一時開庭審訊[illegible]是日開庭辯論鄧爾班爲董升黃珍之辯護人又經審判長指定薛大可爲黃貴周文璐之辯護人審判長稍恩培先提周文璐上堂宣告道按照現行刑律罪在二等以上有期徒刑者應行委任律師現在本案開始辯論故此委任律師薛大可爲黃貴周文璐兩人辯護人宣告畢遂問周文璐道從前你在地方廳寫過一張字當將該字舉出示與周文璐看畢問道是你寫的不是答道是我寫的又問道這封匿名信從前是從[illegible]可是你寫的嗎答道不是我寫的[illegible]問道你從前[illegible]時甚麼帖答道是顏[illegible]審判長當令庭丁在旁設一小[illegible]周文璐[illegible]寫字[illegible]審判長念道（[illegible]可知陳君某日早晚到某宅不知是何宗旨日前在煤市街飯館吃酒大醉[illegible]打陳君之子打得頭破血出不知此家長有何公幹後小孩跑至街上與大衆哭訴其情可不曉得有何消息這段白話告與先生速派人調查）審判長慢慢的念完周文璐慢慢的寫出當由庭丁呈遞審判長閱看原不是工書小楷審判長又取一紙按照匿名信上字形疊折成格再令從新快寫行書又念道（陳直至某君家車至門陳君未帶錢車夫不依因此陳君發起虎狼之威大打車夫車夫無奈只得情願了結後又進[illegible]院中大打某君之子又有某衆議員在[illegible]後大加[illegible]此過癮才演這段白話）寫畢呈與審判長閱看畢問道這是有[illegible]草記不是你寫的嗎答道是我寫的又問道這箇本字寫了有幾年啦答道就是這二年寫的又問道適才你寫的這字體怎麼不是顏家[illegible]帖的體格呢答道顏體小字我不能寫我能寫大字審判長道你再寫幾箇顏體的行書字我看看又念道（陳某[illegible]到某君宅不知是何宗旨）等語周文璐寫[illegible]審判長當令其退下又叫黃珍上堂問道本案在第一審據任順供的結說董升叫他去叫董三來在老三說我就來越二三日一黑早董升又叫任順在草[illegible]子裡拿出[illegible]行車一輛開個門令任順送至伊家交董三手黃珍答道在地方廳我跟任順同堂我問過他我家在甚麼地方他說不認得他既說不認得我家怎麼會找我呢審判長又問道那麼送自行車不是交在你手麼黃珍道他不認識我家怎麼會送車況且有甚麼真實的憑據就是有證人怎麼不叫他跟我同堂這案你要是維持地方廳的原判你就把我哥倆個槍排了罷又問道你在車站上是被探訪局辦住的那是怎麼回事呢答道你上交通部調查去我是在那裏當差因爲我哥哥遭這樣的官司我工夫斷沒人家把我辭了我那天是回家去啦（未完）

小說

文明之變相（三）

不由得把桌兒一拍 大聲兒說道 天下竟有這樣兒的事情 徐達軒見了 當時不由哈哈的笑道 我的話怎麼樣 許竹橋道 友翁難得到此 不可不領畧一番 我們何妨大家各挑一個 嘗嘗滋味兒 松友寒聽了 把頭搖了一搖不肯答應 徐達軒道 你既然到了這個地方兒 何必還要如此的假道學 況且有我們在這裡奉陪 逢場作戲 也未爲不可 松友寒聽了徐達軒如此的說法 想了一想 便點頭答應允 許竹橋遂一手拉了松友寒 一手拉了徐達軒 去看那壁上的小影兒 松友寒遂放出眼力 仔仔細細的看了一回 只見那些個小影兒 都是平常人居多 雖然裡頭 偶爾有一個兩個有一點兒有豐韻的 也沒甚麼出色的人材 偶一抬頭 見那西邊兒懸着一個六寸的小照 這小照兒裡的兩人 手中拿着一枝桃花 形態微露 真是絕世的丰韻 覺得很中自己的意 自己擬定之後 回過頭來 問徐達軒許竹橋時 恰好他們兩個人 也各自找了一個 許竹橋當下把電鈴 一連按了三下兒 果然從下面 跑上一個跑堂兒的來 許竹橋把那三個女子的小照兒 把嘴一努 跑堂兒的走上前來 看了一看 低聲兒說道秀姐趙小姐在兒哪 左小姐沒在這兒 等我們打發人去請去 那跑堂兒的說完 遂走進密室 不多一時 早見花枝招展的 走出兩個少年女子 並肩而立 好似並蔕蓮花一般 徐達軒許竹橋見自己的意中人出來 早已搶上前去 大家握手兩男兩女 彼此對看了一回 各自坐下 密密的談心 松友寒見不是自己叫的人 也不便答話 只好坐在一傍 聽他們說話 只聽得一個女子 高聲對着許竹橋 說道我們兩個人 今天初次見面 就覺得兩下都有特別的愛情 好在我們兩個人不是那扈男子女 用不着羞羞澁澁 作出那小家子的樣兒 我們從今天起 就算彼此定情 雖然算不得結婚 却也是我們兩個人天賦的自由權 無論甚麼人 都不能侵犯的 我們兩個人 既然有這樣兒的 非常情愛 我以後却要和你約法三章 不得違背 不知你答應不答應 許竹橋未及回答 早把一個坐在傍邊兒的松友寒 聽的毛骨悚然 出了一身冷汗 心中暗想 怎麼一個女子 這麼大的臉 不顧羞恥 且看竹橋怎麼回答他 只聽竹橋慢慢兒的答道 我不知道你的約法三章 是甚麼事情 只要我辦的到 自然可以答應 萬一我已辦不到的事情 那就不能從命了 且請細細說來（未完）

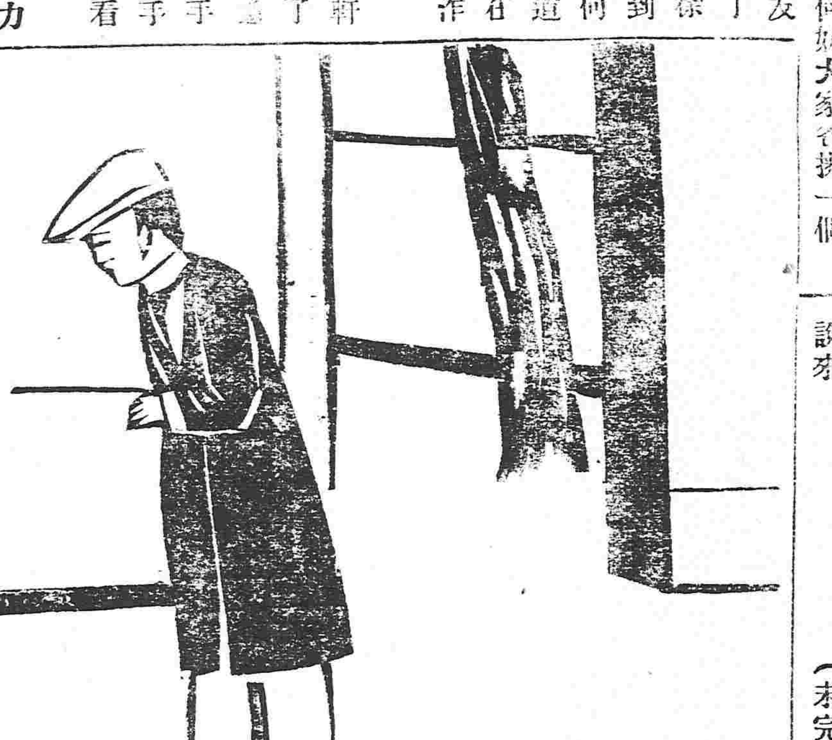

廣告

最新特許 うどん そうめん 製造機械

博覽會共進會各種賞牌賞狀受領

專賣特許 製麵機

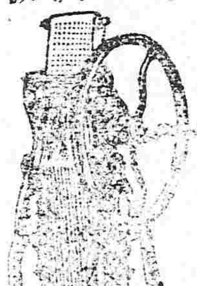

機械は堅牢優秀にして製品の優秀なるは他に比なし御申越次第說明書呈上 甲乙丙丁戊號四十圓以上六百圓迄 家庭用製麵機は規模小にして價格低廉 最新改良石油發動機精米麥機製作 陳列場には各種機械多數陳列せり 東京淺草區東仲町二十番地

元祖 眞崎廣二麵機店

電話下谷長五二〇九、振替七五三一

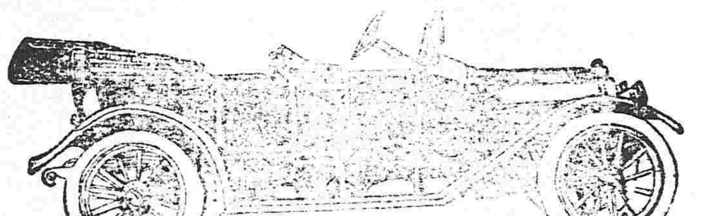

啟者本公司由西洋運來精美華飾之電氣汽車 出租以供眾乘遊遣 此電車機器堅固 飛行敏捷 機關車手經驗多年 駕駛遊行 斷無失事 而且無有一點動搖之處 此車出租 每點鐘價定小洋六元 如有租至兩點鐘以上者 在定價小算九五折 輛車能坐客七位 一點鐘能行四十五英里 本公司每司並有洋車與及洋車器具 出租賣並代修理 洋車電氣汽車 倘蒙官商賜顧 請移玉至本公司面議可也

奉天小西關太清宮西胡同　中國電話七百十號　日本電話六百卅三號

法商飛星汽車公司

冬季應需品大販賣廣告

敬啟者敝行自移居十間房井上誠昌堂藥房舊址以來 荷蒙諸君不棄 倍先賜顧 不勝感謝 近日來金風颯颯 寒度漸加 防寒衣具 允宜早置 敝行爲推廣營業起見 特由東京歐西運到最新時勢冬季應需之貨物 大宗要之即係各項衛生褲褂手套洋襪皮帽絨帽及最流行之中折帽防寒皮鞋 並有以洋氈及鳥羽製成之椅墊等類 無不極精極美 且敝行今擬以薄利多賣主意 價值格外克己 以副各界諸君平素愛顧之雅意 伏祈 大駕早臨 踴躍賜顧是盼

奉天十間房

盛進商行奉天店

日電話四五番　中電話分局二〇番

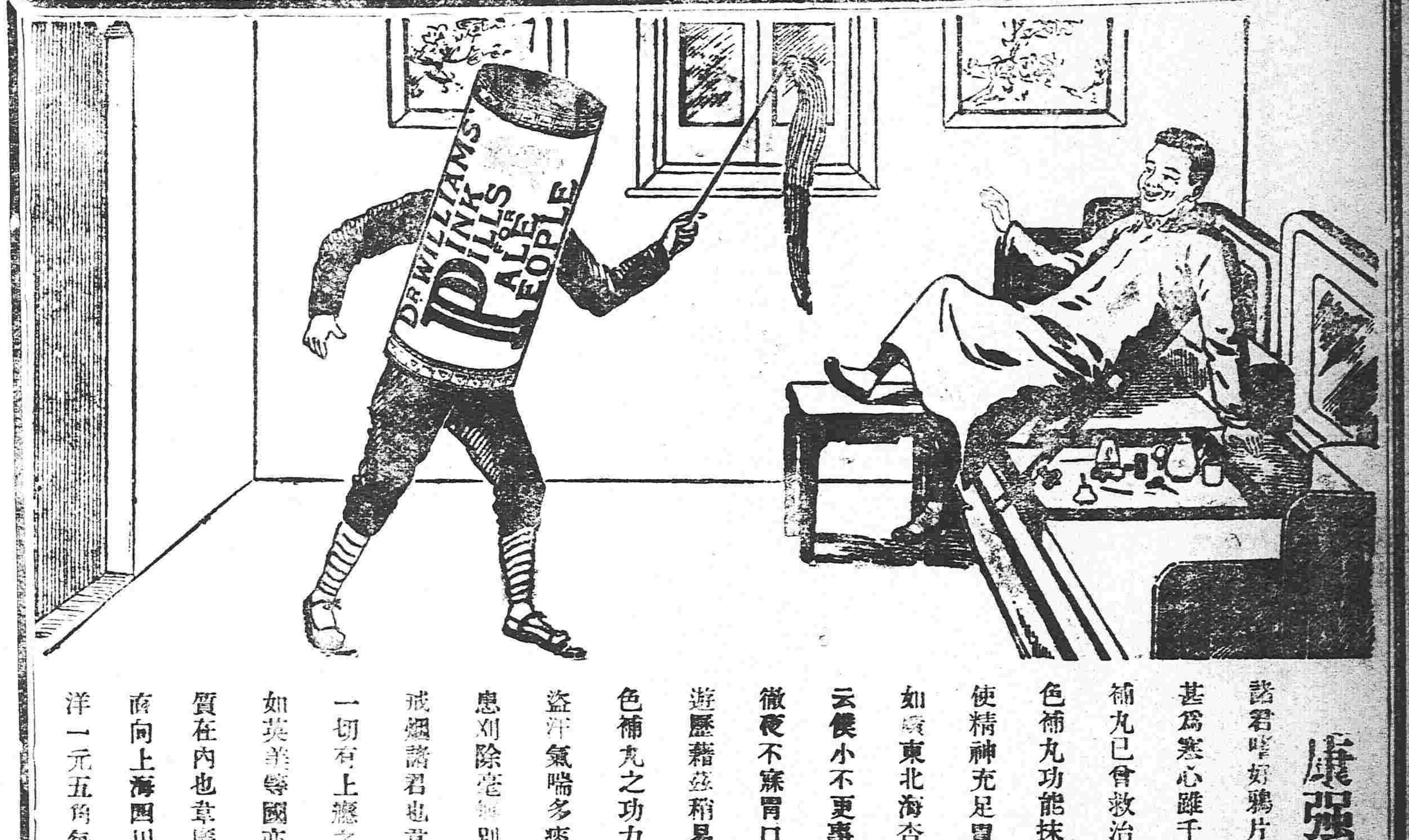

康強醫生拯救烟癖

諸君嗜好鴉片 屢欲革除烟癮 脫離苦海 無如精力不濟 甚爲寒心 雖千萬百計 偏覓良方 不能戒絕 韋廉士紅色補丸已曾救治無數軟弱無力 有志莫遂戒烟諸君 因紅色補丸功能扶助軟弱 有清血補血 振興腦力之神能 使精神充足 胃口復原 俾得脫去烟癮 再享人生樂趣 即如廣東北海杏林園主人蔣仕安君之實驗 據蔣君來函云 僕少不更事 誤被烟魔所困 以致體魄虛弱 氣道痰喘 徹夜不寐 胃口弱甚 虛汗淋漓 咳嗽多痰 友人勸往香港遊歷 藉易天氣 俾身體健益 旋知韋廉士大醫生紅色補丸之功力 試購一瓶 服後大見奇功 胃納驟進 從前盜汗氣喘多痰等患 漸漸減去 故連服至數月之久 將烟患剷除 並無別病發生 具見紅色補丸之功力 實有益於戒烟諸君也 韋廉士大醫生紅色補丸 絕無鴉片嗎啡等一切有上癮之藥攙雜其中 故此丸在泰西文明各國 即如英美等國 亦通行在藥房銷售 從可知決無上癮之雜質在內也 韋廉士紅色補丸 凡經售西藥者均有出售 或函向上海四川路八十四號韋廉士醫生藥局 每一瓶英洋一元五角 每六瓶英洋八元 郵力一概在內

晨起必先觀看舌苔

舌起白苔或口氣臭穢或大便閉結 有一於此 即病狀已顯 非取服紅色清導丸不可 其功力平穩自然 次日可令大便通暢矣 可向商店購買 每瓶價洋六角 或向上海四川路八十四號韋廉士藥局購取 郵力在內也

韋廉士紅色清導丸

PINKETTES

REGISTERED

● 延壽堂發售胃內補丸　總行 奉天　分發行 大連 長春

常言 人身之康健 能作非常之事業 成致國之富饒

常服 清快丸體弱者即強 血衰者即壯 雖然無病人常服清快丸 除不慮之病 心神爽快 異常體健身康 誠是長壽至寶之靈藥也 特聲明主治效能 中暑中寒 時疫霍亂 噁心嘔吐 肚腹疼痛 目眩昏倒 精神鬱結 船車暈眩 酒醉昏迷等諸症

清快丸

本舖 日本大阪市 高橋盛大堂

定價 小包六分 中包一角二分 大包三角 小盒六角 大盒一元二角

奉天志仁堂官准專賣雙層化積膏

啟者積聚一症 總由氣血凝結而成 病雖小 世人患者實多 其症位或在胃口脇下 或在肝脾小腹 或因寒因氣 或因血痰氣滯 患者或飲食前後疼痛嘔吐不食 或晝夜疼痛氣息短促者 甚至經累年月苦楚難堪 醫界中膏品雖多 率皆膜塞止痛之小效 從未有化積消痞而除根株者 蓋皆藥品叢雜 研究未得當耶 鄙人專於積症 博採中西醫理 悉心研究數載 始得特別方針 方敢發明新法 不惜工本 精製此膏 購者咸稱奇效 銷售近遍三省 遠及京都北洋 非有實效實驗 斷不至此 治症 此膏專貼男婦氣積血積寒積食積 心胃疼痛 胸膈氣痛 氣道不舒 噎膈反胃 氣臌水臌 痞塊痢疾 泄瀉 腎寒腰疼 疝氣 筋骨麻木 手足不仁 婦人經脉不調 赤白帶下 子宮寒冷久不孕育 並小兒乳食癖痞虫各積偏墜等症 貼法 先將膏藥烤開一張 將紅藥面撒於中間 貼患處 次將膏藥烤開一張 將白藥面亦撒於中間 附在先貼之膏藥背面上 即是雙層貼法 所以先用紅面爲引入肌膚之先鋒 後用白面爲接應驅病之督隊 兩張加貼 似聯軍進行 則協力會攻 搗其巢穴 方能操必勝之權 故用藥如用兵 醫法亦如兵法之云爾 此膏收效甚速 少則五六日 多則十餘日 積消聚散 誠膏中妙品也

各城代售處

山海關永順和　吉林洪順源　卜魁慶泰興　錦州府益興公　奉化縣富盛泉　岫巖興聚和　復州德益厚　鐵嶺福合盛　東平縣三文達　營口義興成　法庫廳廣玉昇　西安縣增福盛　綏中福隆成　熊岳廣順利　遼中永升當　海龍永興東　呼蘭興發源　阿什河福增興　新立屯德源厚　田莊台福聚興　金屯廣裕湧

本溪縣德慶長　海城縣同泰茂　廣寧世興德　公主嶺福德廣　遼陽天合正　安東縣豐泰金　新民府福陽生　長春府文華堂　昌圖府萬發和　大連福盛號　牛莊天合福　蓋平縣恆昌德　寧遠順興德　雙城天德長　賓縣乾元堂　洮南永和堂　遼源阜山峻　朝陽鎮天增東　新民保鎮芳齋　臨江東和長　赫爾蘇湧源居

千金寨萬豐源　開原縣豫豐長　八面城順興當　西豐縣鴻源湧　鳳凰城恆意德　懷德縣大順昌　撫順縣天增源　義州寶增湧　山城鎮餘慶齋　大孤山豐泰利　鐵安縣世興德　寬甸公順盛　金州廣盛義　通化東和興　懷仁德春元　伊通州協泰隆　前衛東福盛湧　撫山屯德隆　大東溝德興永　新城慶福　清河門義盛興

北京工商部註冊奉天民政長備案警察廳佈告嚴禁假冒總商會分行各會保護 如有假冒定官懲辦

奉天老萬德堂中外馳名

本堂開設大南門裡經業醫學立案支號北京總廳醫官考驗方藥批准立案民政部註冊

▲世傳參茸百效丸　此丸當治腎水不足 夢遺滑精 陽萎不舉 腰腿疼痛 精冷精滑 不能種子等症 每盒壹元貳角 大盒五元

▲秘製止嗽一點丹　此丹當治肺經虛損 勞傷咳嗽 氣虛痰喘 吼痰帶血等症 每付六角 每封五元

▲崇門參茸虎骨酒　此酒當治筋骨麻木 腰腿疼痛 半身不遂 口眼歪斜 腹內寒積 疼痛不止等症 每瓶四角 每大瓶二元伍角 外城大瓶三元 小瓶伍角

▲神效婦科補血丹　此丹當治婦女諸般虛症 勞傷咳嗽 午後發燒 兩脇膨脹 經水不調 赤白帶下 崩漏不止 腰腿疼痛 子宮虛冷 經閉不通等症 每盒一元貳角 大盒伍元

▲平胃安痛化積丸　此丸當治男婦胃腑不舒 氣滯疼痛 五積六聚 痞塞即犯 逆氣即發 如服此藥立愈 每付五角 每打四元

▲癬疥兩種龍金水　此水早以馳名 當擦諸般癬疥瘡毒 無論輕重 一擦斷根 永不再犯 每瓶五角

▲頂上虎骨熊油膏　此膏當貼筋骨麻木 腰腿疼痛 腹內寒積 小腸疝氣等症 每貼三角 每大貼伍角

▲秘製五寶淨毒丹　此丹當治五淋白濁 楊梅下疳 魚口便毒等症 每盒六角 以上諸藥言無二價

各省賣藥處

卜魁慶泰福　哈爾濱義昌信　貞州永發祥　輝南廳天慶東　吉林洪順源　盤石縣福隆魁　朝陽鎮東慶長　金州天德昌　西安縣永興長　西豐縣永豐厚　東平縣三文陞　康平縣三合義　長春縣興順長　柳河縣義興成　三城子六合號　烟臺義盛源

海倫府祥發東　綏化府廣源東　海龍府雙合興　呼蘭府同昌永　洮南府福順興　通化縣德盛醬園　法庫門振興東　綏中縣慶瑞東　普蘭店謙益成　鎮安縣世興德　廣寧世興永　牛拉門德興永　錦縣府景隆茂　懷仁縣興德東　新城府世昌和　劉二堡復興隆

大連協茂盛　昌圖府萬發合　開原廣聚昌　奉化縣德茂齋　鐵嶺天德亨　遼陽興隆成　海城福盛慶　牛庄天合福　蓋州謙利成　營口福順棧　岫巖義興長　莊河德隆棧　大孤山長豐德　安東縣東益增　鳳凰城益增源　本溪縣東盛和

奉天大南門裏路西路北當舖 各埠銀行鈔票匯兌

永壽照相館

敝院在奉已屆八年精理內外兩科向蒙各界稱許現精益求精合泰西最良之手術研究

德記 新到洋爐子俱全

廣告

M牌 紅綠 橡皮球

大阪唐物町西飯田商店

本店 奉天小西關大街
支店 本溪湖永利町
株式會社 南滿銀行
電話 中一八二番 日五二一番

辦理普通銀行業務存放匯兌力求敏捷不悞主顧恐未週知特此佈告

盛京老各種藥堂天下馳名

北京農工商部 立案准其專售並發給執照得享一體保護之利 奉天巡按使交
衛生醫院 化驗得有方藥精良 適合病症之評語 再有奸商利徒魚目混珠冒濫假藥送官究辦 奉天勸業道 發給執照曉示圖稿商民人等知悉自示之後不得再有假冒圖章僞造假藥等項情弊
致干嚴究勿違切切特示 奉天警務局 立案賞發告示禁止私行影射自示之後倘有奸商故行冒濫准予該商指名送局究辦
會 立案註冊咨行各省商務總會分會一體嚴加保護如有無恥之徒假冒蒙混一經查出隨時送官究辦決不寬貸 醫學研究所 考驗方藥精奇准予立案專售 奉天商務總

▲官驗專門咳嗽藥 李醫祖傳成方咳嗽藥專治五勞七傷諸般咳嗽氣虛痰喘睡臥不寧胸脅刺痛飲食不進服此藥即能立效除根不但當年好病能保轉年不犯實有神効每付二丸病輕者二三付即愈此藥每付售洋八角一封十付價洋六元言無二價管保來回有成封買[illegible]家服二三付不見功効者再有病愈剩藥均可退回立時按藥付錢決不食言現今賣咳嗽藥俱多處實不分諸公賜[illegible]者千萬認明農工商部發給執照商標再者敝號藥包內均有官[illegible]告示印照即是真藥

▲世傳蔘茸百補丸 此藥專治先天不足後天[illegible]五勞七傷[illegible]諸症一切腰痛腿疼四肢[illegible][illegible]

▲濟胃止痛化積丸 此藥專治男婦心口胃脘[illegible]

▲加料茸蔘甘露藥酒 此酒專治男婦[illegible]

▲頂上虎骨熊油膏 本堂精製此膏善能舒筋[illegible]

▲頂上神效治痔散 此藥考驗成方專治諸般痔瘡[illegible]

◀各省賣藥處▶

[illegible]

老福順堂開設大南關大什字街西新式樓房便是 電話一百七十六號

頂上 九重綠香皂 芝蘭黑香皂

用鮮美材料以工化學之法加製品質精細緻密最爲官紳適用之化粧品善能潤澤皮膚補益氣血使肌体滑麗嬰兒使用强壯皮膚最爲有益於經濟衛生之主力俱能完全

總經理 奉天 營口 寺庄洋行

根治暗瘡華粧靈

美顏水

一善治面上暗瘡修容靈驗葯水

臉上必須怎麼樣兒修飾　才能嬌艷好看哪

要是有人想說這麼說　你們這想箇話的人心裡是想着怎麼樣不用說了　一定是打算叫他臉上好看的了

可是要享受一個　容貌美麗的幸福

必須常用美顏水兒就可以如了自己的願心

凡是嘗試用美顏水兒的　男女貴客

無不極口的誇獎 此藥水爲美容第一的貴品製造這個美顏水兒的人爲敝國藥學博士丹波敬三和君醫學博士山本淳一君二位先生先會合議好了成方然後經桃谷小磯佐藤三位學士精心製造選擇貴重美身的藥品至十數味之多加意配合而成所以擦在臉上

有特別的効驗非尋常可比

此水要在洗臉後或洗澡剃頭之後以及睡覺之前用之最有劾驗今將本美水的功用畧微說個大以趨備衆位採用

能使顏色白淨　肉皮細膩　面生光彩　掃除粉刺
消滅斑疹小瘡　舒平皺紋　預防日射　面上浮腫
各病

此外如被臭虫蚊蚤各物咬傷的時候抹上此水最能消毒婦女們化粧之先用此水和白粉融合一處敷于面上最能使皮膚細嫩衆位何妨買一點兒試試

本店所製之化顏水分爲兩種一種專爲治理斑疹小瘡及粉刺之用一種專爲婦女美容與香粉同用者尚祈諸位留意

二本化顏水四遠馳名各洋貨店藥店皆代出售

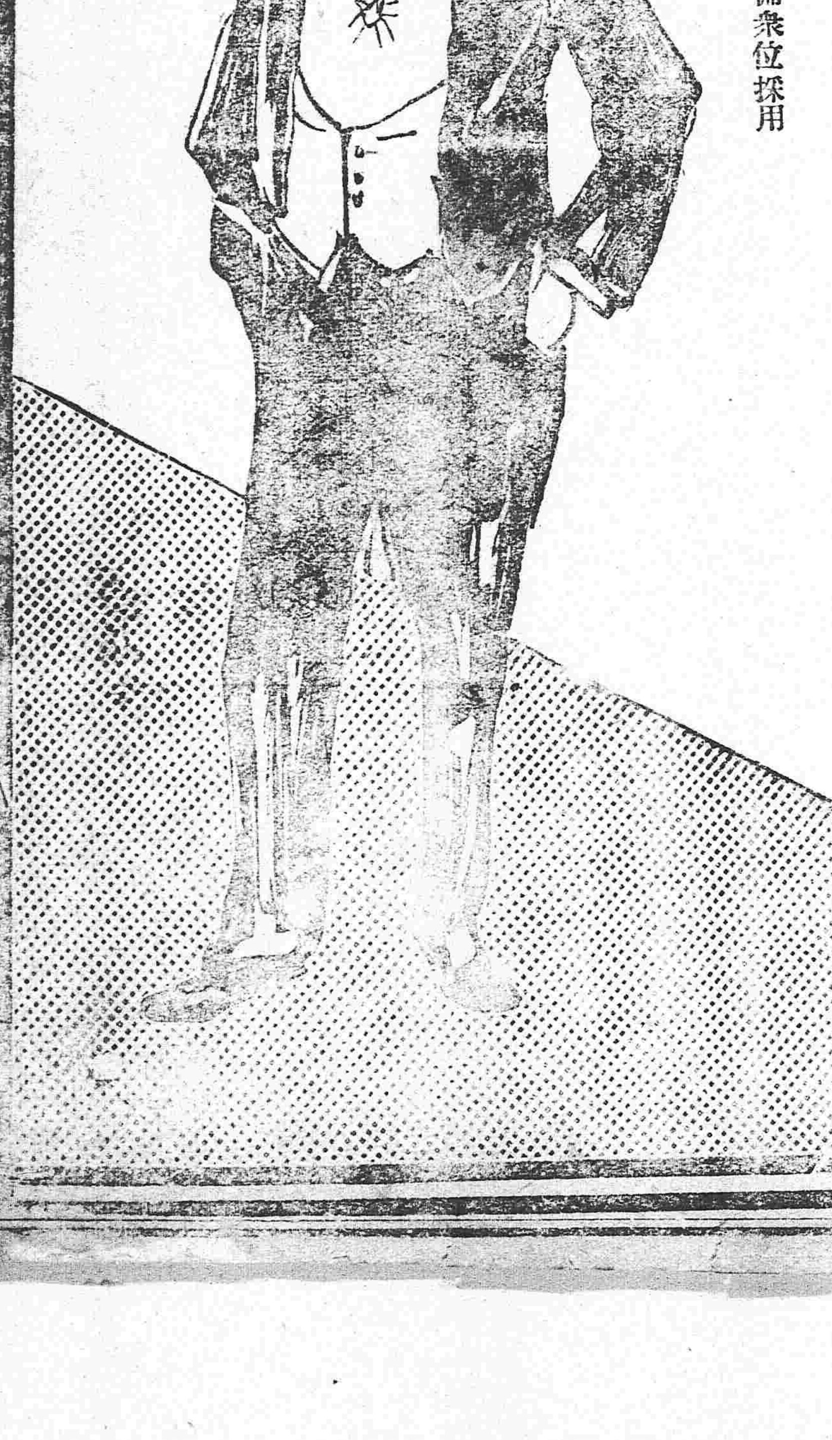

總本舖 大日本大阪 桃谷順天館

總經理 奉天怡信洋行

無不從便有向該處匯兌者請移玉敝號面議匯費務必從廉特此奉佈

票滙電滙 中國電話一九四號 日本電話四十八番

奉天鐘樓南路東 電話 日十八番 中六四二號

小西關大什字街南路西電報局對門

本院主人

代修理鐘表各樣機器

▲本報添聘訪員▼

本報現擬添聘省城高等訪員數員以能探悉各界重要事實者爲合格如願充當請即開具姓名住址投稿三日合即按露按條給薪不合恕不作覆

編輯部啟

本館編輯部啟事

外埠各處訪員均鑒查近來寄稿或一星期併寄一次或兩三星期僅寄一次　諸君之有負職守多矣嗣後務望按日郵寄稿件並請勿以捕風捉影之談塞責是所切盼

東三省新聞

▲奉　天▼

●軍事會議之內容

鎮安上將軍於日前召集上中級軍官薦府特開軍事會議計有六端（一）蒙古邊防（二）要塞防務（三）約束軍隊（四）嚴禁造謠（五）剿清盜賊（六）搜查亂黨以上各節均與維持治安關係至要令各軍官轉飭一體遵行云　（大）

●電請撥欵濟急

張巡按使因奉省財政困難在京請撥鉅欵以資應付乃部中現欵無多僅撥現洋三十萬元署事文付即已告罄昨特電告財政部請速撥二十萬元以濟眉急頃奉電覆如需欵孔殷暫由稅協兩欵挪用云（才）

●外交員易人

交涉員祝瀛元氏日前呈請辭職業經照準遺席聞昨由中央任命田潛才署任云（和）

●設立雜稅坐辦

張貞午巡按使以財政部於田賦關稅厘金外設立雜稅督理處各省均宜設有雜稅坐辦隸屬於財政廳奉天設立坐辦事不可緩擬派石君爲奉天雜稅坐辦專理雜稅事項日內即請財政部委任云　（確）

●本省司法官將一律沙汰矣

高等廳前遵司法部令將本省人員充任高等民刑庭推事者一律令其迴避撤任間有改委各地方者茲聞又接奉部文地方廳亦須一體迴避沈梁兩廳長現正物色司法學中人以便接替云　（事）

●部准豁免被災之田賦

奉省各屬本年水旱成災業經縣知事先後呈由張前巡按使咨明財政部請予豁免被災地畝之錢糧以示體恤而濟賑撫等因現已接准部覆分行各被災縣署查照免征云（事）

●又有裁撤城守尉消息

各屬旗署事務早經交代各縣接收其案卷亦於本年五月間派員催交縣署城守尉一職原無存在之必要前時故有取消之說惟迄未實行現聞巡按使署接有內務部將城守尉一律裁撤之公文大約不日當實行消滅云　（事）

●請修輕便路不准

大西關潤興煤礦公司財東葆貞以採挖撫順瓢爾屯鑛出貨日衆銷路暢旺慿車運省諸多窒礙稟請交通部自行組築輕便鐵路以備轉運煤斤藉資提倡國貨旋由部中派員查驗股本不甚充實批飭作罷咨請巡按使轉知遵照云　（文）

●政務廳添設僉事

張巡按使以奉省外交內政案如亂絲且處此中立期間政務廳案牘難免堆積之患日前電請中央政府在政務廳設僉事一席以資佐理但責繁任重尙未物色得人云　（吉）

●政務廳行將改組

巡按使張貞午以政務廳之組織手續雖屬完全而於各員薪金之原薄難免有巧者勞而拙者逸之患特厘定考覈功過表略事變動其俸給多至二百四十元至少亦八十元大約下星期便可發表云　（才）

●營安警廳長之更動消息

營口警察廳長劉亞辰安東廳長高子玉均籍隸奉天現因張巡按使貞午氏履新自知難安其位即思戀棧亦須迴避制所限因特各請辭職繼其後者聞劉存智等大有希望云（事）

●愼重海防

張上將軍近奉海軍李總司令電開署謂近查亡命亂黨擬乘歐戰之際勾結海盜扮作漁船混入洋面希圖破壞中立存心叵測望即轉飭所屬沿海各機關一體嚴防等情張上將軍已通知營口安東山海關岫巖[illegible]軍各縣知事[illegible]水上警察一併遵照辦理云　（確）

●警界頒發嘉禾章

張鎮巡按使前以當此中立期間外患內憂異常逼切警界人員或有事前預防或屢獲巨匪勤于職務未便湮沒特將警察廳長及各縣長分科長職銜事績彙案咨請給發嘉禾章以資鼓勵昨奉電覆已准如所請大約不日頒到云　（才）

●遼陽縣長將易人

遼陽地方廳長李受益前因請假赴京宮派鼓縣謝推事霦代理以冀李廳長回任現在假期已逾沈廳長再三函催迄今尙未就職聞已擬令賽推事研青前往以伊前署遼廳整頓壹是頗改舊觀故有斯命不日即可發表云　（事）

●頒到立法院議員選舉法

自大總統解散參衆兩院及各省縣議會以來全國已無立法機關之可言近聞行政官廳接到中央頒來新制定之立法院議員選舉法一百零九條凡省縣行政區域之選舉會以中華民國國籍之男子年滿三十歲以上曾在中學以上畢業領有證書或有五千元以上之不動產及商工實業資本在五千元以上者始有選舉權有三萬元不動產或有商工實業資本在三萬元以上者始有被選權比較舊制限制異常加嚴云

▲遼　陽▼

●司法官舊地重游

地方審判廳推事高少俠君前在民庭充當推事審判案件均稱公允今春因赴北京應知事試驗所遺之缺未便久懸經上峯委人代理沈梁二廳長到奉後即將高君仍任爲遼陽刑庭推事於日昨接任視事想高君舊地重游對於各訟案不難迎刃而解也

▲海　城▼

●誣控保董

邑西第四鎮牛莊保衛團分所保董魏君貫一向充該鎮自治會議長於地方公益極具熱心倡辦潔己奉公毫無侵蝕公欵之處頗爲地方人士所欽佩自治取消後被選爲預警所長仍復謹愼從事一秉大公該鎮有王用儀者暗結黨羽多名來縣起訟誣告魏君侵吞國民捐及種種公欵嗣經庭訊雙方質詞魏君理直言壯王某等情虛語嬙經縣知事俯察情形以其係同鎮士紳未便令其仇視遂飭分治委員黃君璐孫查覆所控各節皆係揑詞並無實據復取有紳民各界押結用昭公允以抑訟端云

▲營　口▼

●日都督定期來營

新任日本關東都督中村男爵搭乘專車視察南滿鐵道各驛定於十五日午前來營視察滿鐵驛站及守備隊兵營即晚乘專車離營視察別處云

●驗契展限

驗換契紙再三展限迭經縣署分別公布在案茲聞縣署現又奉上峯飭令驗換契紙再行展限至新歷十二月底截止並遴派專員下鄉按戶催驗俾得增進國稅云

●測繪員行將去營

東三省測量局前派測繪員李振元帶領測繪生來營測繪營屬詳細全圖已紀本報聞刻已將地圖測繪完竣不日即將搭乘京奉路火車前往溝帮子測量該處地圖云

▲安　東▼

●日居民舉行提燈會

日本領事館日昨奉到烟台領事專電謂本日早一鐘時佔領青島該租界之居留民團特開公會於八號晚四鐘時懸旗掛彩晚間均各提燈歡呼沿街行樂以表慶賀云

▲開　原▼

●稅局捐除積習

稅捐局在前清時一般書役甚爲惡劣自國體變更後積弊胥捐該局雇員對于納稅人士頗爲和平絕無刁難是以納稅者無不稱頌該雇員云

●巡官調查死難人士

縣公署奉文詳查民軍起義時爲國捐軀及陣亡之兵士詳查具報以資優䘏而慰英魂等因章知事以一區巡官宋斗垣精明強幹留心事務當即派委該巡官調查此事宋君於日昨遂文入手調査云

●知事返署

縣知事章蔭三氏日前親往孫家臺車站華商公會勸募公債已誌前報茲聞章君在該會演說公債與外債利害之分別其詞甚爲愷切該處商家樂輸者頗多日昨事畢由站返署云

▲西　豐▼

●郵局長賞罰森嚴

郵局局長王憲章君蒞事以來諸凡認眞因鑒於郵差屢有途信遲悞之病該君特訂賞罰規則凡遲到一日者罰洋壹圓遲到一點者罰洋二角較比定章早到一點者賞洋二角王君如此整頓賞罰是以消息異常靈通郵務前途必能日見起色焉

●悪霸強佔官地

北溝有李大腦袋者（綽號北霸天）本一市井無賴在公家義地內私自耕種日昨城內興業石印局執事鞏某之妻病故抬赴該地葬埋未埋之際李某即言此地係吾所捨竟敢私自葬埋汝不打聽吾北霸天讓過誰此地吾每年打官司數次汝大胆私自葬埋云云後經人調說始允掩埋于叢葬中云

▲長　春▼

●日僑對于戰勝之慶賀

駐長日領事昨晚奉該國政府來電謂攻擊青島業於七號陷落當通知各日商於本日懸掛國旗並休息一日以表慶賀而重國事云

●籌備義倉

易知事以治民之道首在足食若不預備積穀倘有旱乾水溢致成凶年之時必至流離失所或激成盜賊從而爲患亦執政者之失策耳故現在通知各鄉董撥籍本年之豐收於各鄉設立義倉每地一晌輸納義穀三升城內之商號則按存本計算每三千吊作爲地一晌亦納谷三升以備凶年現已辦理就緒不日即可成立云

●鄉警事務所成立

警察事務所已改爲警察廳令姜柏和氏接充廳長鄉巡必須另設事務所以專責任易知事以經理該所所長從將警署前之警察第三署遷移西街路南以便將鄉警事務所設於此處現正急爲修葺約於三二日即可實行云

●節省學欵之通飭

聞勸學所日昨奉到省行政公署通令謂現値國家財政艱窘之時各機關局所皆應一律從儉業已通飭在案長春之學欵按坰捐所入每年不過二十餘萬吊而各校之實用約需四十餘萬吊所差幾半擬於明年續辦時量入爲出若非減至二十萬吊不敷用云

●官帖騰貴

各銀行號所發之官帖自十月末日始漸次有騰貴之勢不期近數日內昂貴異常十月中旬金票尙換十九吊小洋十二吊日內金票忽漲至十三吊小洋八吊實屬向所未見據箇中人云由于官帖發行較前加以限制之故云

●東清路開始運輸貨物

東清鐵路此次因歐洲戰事之影響凡輸送海參威各處之貨物槪行停止沿該路綫所產之大豆向由海參威輸出各地大宗方面銷售亦夥近日盡行停止故豆價驟形暴落自十月五日始向海參威駛行之車始行運輸一切貨物云

▲吉　林▼

●巡按使參觀各機關

巡按使孟秉初氏自蒞任以來於各種政務均頗注意是以各機關辦事較前大有進步然因孟使以各機關之外表內容未能洞悉昨特與政務廳長往省城各機關參觀是否完善辦事人員是否勤職聞每到一機關必調查數小時方去並各[illegible]咸云

●電求征兵意見

孟左將軍頃准中央統率辦事處電開署云東西各國槪行征兵制度故有戰事發生則全國皆兵我國軍制例行招募殊不完善茲經進步黨會同海軍擬定征兵辦法三十六條請即詳加審查有無窒礙並附陳意見迅速電覆以憑核奪云云

●愼重軍事電報

自嚴守中立以來交通部一再電飭凡關於軍事及中立事務之電文一律提前拍發不准延誤將軍署昨又奉部令云闢後謄寫字碼尤宜貫注精神不得稍有錯誤孟左將軍准令後即歸張參謀長拆閱須繕譯者即規定賞罰凡中央來往要件皆由密電處負責以照愼重云

●軍械局派軍巡邏

孟將軍以軍械局爲儲藏軍械之要地該局處於東關僻野之處恐生意外前曾派兵二排以資保護茲因冬防在即恐有黨匪生心滋事除令該局長將局之四圍添設望警樓外又派陸軍巡邏隊五十名駐該局晝夜巡邏以重軍械而免事端云

●停發遊歷山東護照

傳交涉員昨照會駐吉各國領事云頃接政府電開云現在青島日德戰事劇烈而國局外嚴守中立所有山東境內無論何國僑民之遊歷護照均暫停發以照愼重等語特請各貴領事查照云

▲哈爾濱▼

●江省交涉局長晉省

黑龍江交涉局交涉員馬廷鄉局長日前因有要事須公赴江省面謁朱子橋巡按使商議隨乘西伯力亞車赴江云

●李道尹注意禁烟

濱江道尹李處臣在江省辦理交涉有年所有俄界交涉無不[illegible]故接任濱江道尹後即與俄領事會同[illegible]租界烟館不下七十餘家是以道裏烟館因之滅跡云

批　示

▲鎭安上將軍署批示

王守金等稟批　稟悉[illegible]近城市請設妓館於治安風化有無關礙得[illegible]

呈仰候咨請

▲巡按使署批示

巡按使核示遵行可也此批

原具稟人劉士旺　稟悉[illegible]莊劉與元隱匿押[illegible]私收官租[illegible]經由縣得[illegible]勒追何得抗[illegible]照交[illegible]合劉與[illegible]等[illegible]各佃希圖一律抗違所稟如果屬實[illegible]不合仰鐵嶺縣知事查明迅速核辦具報勿延切切此批副稟抄批發

具稟人田虎臣等　稟悉[illegible]遼新兩縣派員會劃果于遼中一方面行政有不便利該管地方官豈能默無一言尙待該民等候次出頭干涉顯見逞刁不理特斥此批

▲瀋陽縣署批示

李保山等批　前稟一再批示[illegible]候委員勘丈仍仰遵批毋再瀆稟此批

趙廣珍等稟批　荒地以首報爲有效清賦章程並不廢止爾等所請將一切冒報之案均行取銷究竟有何證據俟委員到段査丈再奪此批

沈恩貴等批　仲官屯[illegible]荒有張恩榮暨沈文光等又傅多凌阿等首報爾等所報核閱段圖與沈文光等所報四至大致相同係屬重複候委員到段勘明再奪此批圖存

●各埠銀行及糧食行市

天氣 昨日下午自七點起

▲黑龍江▼

●龍沙近事片片

▲日本紅十字會員赴歐　日昨由哈爾濱開來之專車至昂昂溪站停車之際見有日本紅十字會人員數十名茲經探聞係日政府派往歐洲戰地者日前由海參威抵哈勾留三日經中東鐵路霍總辦派專車送往歐洲戰地云

▲內陸兩部之通告　巡按使署接內務陸軍兩部頒發之通告其文甚長大致云自我國改建政體迄今三稔軍民捐軀喋血締造維艱自歐亂事起海外各黨魁屢次派人來華乘戰事風雲之中謀亂幸我國民類皆深明大義不爲所惑然惟恐少年血氣未定誤投歧路貽害身家本部推大總統維護國民之苦衷通告我摯愛之軍人忠實之國民一體知悉務要各安生業共圖幸福云云已於日昨張貼通衢俾衆周知矣

▲警廳禁售戒煙藥　有醫生王志明者由哈運來戒煙丸藥甚夥昨在警察廳呈請化驗有無毒質准予立案以便銷售茲經批示謂戒煙丸藥業經內務部通飭各省禁止在案該醫由哈運來之戒煙丸藥有無毒質一律禁售云云聞該醫生擬不日仍運回哈埠云

▲煙土販行將槍斃　傳家甸同有吳賓者署名之烟土販也數年來絡未犯案昨因家中所藏之土售罄特乘輕便車至昂昂溪站販來煙土卌兩至齊齊哈爾下車之際被警察廳稽察搜獲一併帶廳罰辦聞不日有槍斃之說所聞如是以覘其後

雜報

▲奉天▼

●徐知事預備赴黑　前輝南縣知事徐廷武自撤任回省後應考第三屆縣知事未邀中選懊喪而回鬱鬱久居大非易事懇乞葆鏡蓆荃函持往黑省以便晉謁朱巡按使給予枝棲而免落拓故日來拆措一切携眷北上云（事）

●提升推事　地方審判廳民一庭推事孫向陞自任事以來審理各案均愜人意故凡孫君判決之案無上控省高等審判廳長沈家彝以孫君才堪大用擬調任高等推事惟地方審判廳長王竹孫氏深賴孫君爲臂助一時恐難覓如孫君者以繼其後耳（確）

●彭穀孫入都覲見　卸任蓋復稅捐局長彭穀孫氏曾在奉省辦理法政學校繼掌司法操縱得宜頗負時譽前經張兼巡按使以其才堪大用呈請大總統量予提拔業奉批令先行送覲轉知該員遵照故彭氏於八號乘京奉車入都預備覲見恭候復命云（文）

●鄒知事晉省領欵　興京縣知事鄒子芳君日昨因有要公乘瀛車來省面謁張巡按使磋商一切並請領十月份經費寓在城裏愛國飯店一俟領到即行遄返云（和）

●王警長晉省請領軍火　西豐縣知事近以冬防吃緊胡匪滋生巡警原有槍械子彈不敷應用日昨委警務長王興五氏來省赴巡按使公署請領七密粒槍六百桿子彈六萬粒當經張巡按使批交軍械廠悉數照發云（和）

●董廳長拒絕干進　新任財政廳長董元亮氏到任以來接見賓客日無暇晷其接見人員謀差者居其多數經張君一概謝絕並告以此次到任廳內外人員絕不更動一人以除舊習云（和）

●習藝所請領經費　貧民習藝所本年度經費已有數月未領用欵甚鉅幾難支持員司薪俸均皆停發金所長當面謁巡按使陳述困苦情狀請飭財政廳設法籌措以便具文請領云（文）

●陸軍捕獲嫌疑犯　陸軍二十七師五十三旅某偵探昨在東關小津橋東胡同某住戶院內捕獲嫌疑犯趙星橋一名當即帶赴該旅訊問確係涉及嫌疑轉送軍府軍法課核辦云（和）

●參謀部派遣偵探來奉　參謀部前因各省解送亂党一經審訊供詞閃爍難免無誣陷情事日昨電達鎮安上將軍爲保衛治安注重人道起見特派高等偵探吳鼎南來奉俾得從實調查云（吉）

●趙校長呈請派員監考　高等警察專門學校警官補習班現在已屆畢業期限日昨該校校長趙廷襄氏呈請巡按使公署派員蒞堂監考當經張巡按使委警察廳長宋文郁教育主任莫貴恒赴堂監考云（和）

●預備添設崗樓　時值冬令寒風凜冽各署警士之崗位尚未遍設崗樓夜間值崗寒苦不堪聞警察廳宋墨林廳長日昨傳飭各署將未設崗樓之處所查明呈報俾得照數置備以免寒苦而資勤務云（和）

●勒限緝匪　張貞午巡按使履任後查各屬盜匪捐掠各案如遼中興業銀行被劫鉅欵開原涼水泉子私塾學生莊姓等被綁勒捐遼陽學校徐生亦被綁去各盜魁包洛疙瘩等迄未破獲或欵遭損失或票由抽贖殊屬廢弛捕務現特勒限二十日將盜魁緝獲並通令協捕云（事）

●人販落網　謝國祥（即阿二）夏老二馬鳳樓王德才等本係維揚蘇滬各地之流氓專以販賣人口爲業與陳小峯（綽號坐地虎）狼狽爲奸日前販來貧女五口轉售哈埠一帶尚餘一口經平康同心園許竹甫賣與許廣義爲娼該貧女聞知遂向該管警所報將一干人販轉送警廳處以相當之罪云（吉）

●倒斃窮婦　小西邊門迤南之邊城牆根昨有一不知姓氏之婦人年約五十餘歲衣服藍褸狀類乞丐至該地猝然跌倒奄奄一息後經該地菜園中人與之熱粥以期灌救不意牙關緊閉口不能開水漿無由而入頃刻間竟致氣絕矣（確）

●風流債　粵人鄧某性好冶游到處撞騙日與朋輩三五成群任意揮霍各班娼寮多有帶欠日前被二弄妓館某妓在城內撞遇始而善言催討嗣者罔聞繼則無法擺佈遂扭赴警察分署控告當由署員訊問轉送警廳罰辦云（大）

●拖泥帶水　小北門裏鑲旗務司胡同迤西近因積雪過多日間泥濘夜則冰滑且該處有水溝一道在平時稍一不愼不免跌入溝壑况丁斯道路滑澾之際更屬危險昨夕一人行至該處遂滑墜焉迨至努力上岸而徧身泥汚與水淋漓頗形懊腦云（事）

▲粵省之打單匪

粵省徧地皆賊其打家劫舍焚村斃命之事無日無之倘編匪警一欄則紀不勝紀矣其中如强硬打單勒收行水此爲各省所無而粵省之所特有即治盜條例亦有所不及載囊者打單之事僅及四鄉近則彙見於繁盛地方若鐵路局若海軍學校亦居然有之矣匪風如此地方尚堪問耶茲摘錄近事於後

▲廣九路局與打單　廣九鐵路火車日前被匪行劫業已停止夜車以避匪風並金路局詳請龍上將軍嚴飭軍隊切實保護昨有賊匪署名彪義堂新漢堂投函廣九鐵路管理局函稱各借洋一萬元否則炮火無情等語惟兩函均無圖記本不足據以爲實現溫長以賊匪如此猖獗難保不因滋意外特將賊匪原函兩封送呈龍上將軍請飭軍隊認眞防範龍將軍接閱後嚴飭段旅長趙團長沿路密爲偵緝如此路再有刼案發生卽惟該兩人是問

▲海軍學校與打單　黃浦海軍學校。禮拜五接到匪徒打單郵函一封內稱現欲借該校現銀二千元請卽預備以便早晚使人來取等語同日該校長周淦之住宅（在魚雷局附近）亦接到打單之信一函內索借一千元該校長當卽囑衛兵認眞守衛晚上學生均武裝輪流守衛每生給鎗一桿子彈二百枚而各生鎮靜異常日中加班操練射擊防守極爲充實越兩宿乃無動靜該校長昨將兩函呈送海防辦事所察核矣

▲水上警察與打單　水上警察廳督察長蔡春華前赴西江一帶偵探匪蹤本月二十一號探悉順德著匪李蘇卽風祖蘇受党人運動來省匿居西關柳波涌迎康里口右邊第二間居住當卽派偵探廖漢雄等督率兵士會同崗警於天明時到該居當場拿獲著匪李蘇一名解廳訊辦聞該匪直認係鎭山堂圖記專門打單由廿竹至濠滘順德一帶河面所有各輪拖及不記字號各舖店均收有行水使用本年至今共勒收行水銀約三萬元均係該匪一人所爲現已解往巡按使署執法處訊辦矣

●積雪末除　往歲每屆大雪警廳必令清道隊將街衢間之積雪一律運赴城關之水水泡所以保淸潔亦藉以便交通也本年降雪較早城關內外之積雪竟不聞有人搬運日間陽光逼迫水流滿地豈爲時尙未至耶抑因財政艱窘廢是舉耶故行道者不困於冰滑卽困於泥濘行不得也哥哥之聲所在皆是矣（我）

●郵務局長黜革送懲　臨江縣郵務分局局長王耀祖辦理公務不守規則弊竇多端經人稟請郵務總辦核辦當卽派人調查證據確鑿毫無疑義遂將該局長斥革函送縣公署就近懲辦云（大）

●死而復甦　西關德發磨房櫃夥曹育安昨晚在九門外四等妓館廣發堂妓女雲鳳處交媾歷一點鐘之久雲雨未畢該妓不耐其苦遂用力將該櫃夥推落在地當時昏迷不醒旋經該堂茶壺偵知百般呼救及一鐘復醒訊其故始知酒醉所致云（和）

●賭犯判罰苦力　小東關乾興店胡同門牌九百五十四號住戶王興仁不務正業專以賭博爲事昨晚在家擺設賭局招集賭徒多名正在大推牌九之際不期被該處巡邏警兵偵知當卽赴塲進院拏獲賭犯六名連賭具賭資一併帶署轉送警察廳懲辦聞經該廳司法科各判罰苦力三十日云（和）

●多財傷身　外城商人某甲來省辦貨腰纏二千餘元庽居日站福順德棧邀游新市街徘優宿舍結識某妓纏頭頗豐被胡匪聞知於日前夜間伺於妓館門首俟其回店時卽手持利刃將致命處扎傷十餘下血流如注登時倒地斃命匪遂收拾鈔票遠逃無踪（大）

●兩造俱有不合　鼓樓南洪隆勝羅圈舖掌櫃某前曾爲匪徒郭寶山出保條一紙昨因結案經地方審判廳司法巡警某赴該羅圈舖令其再出保條該掌櫃勃然而怒肆口謾罵幸司法巡警文明不與之較未致釀成事端卽此可見商人之程度矣（確）

●私孩轇轕　日昨北門裡某家私生一子咬去小指一節偃一乞丐爲之拋棄該乞行至大北關下頭販賣小孩旋有趙姓者因膝下乏嗣當以小洋兩元買作螟蛉一時圍觀者甚夥片刻忽來一山東婦人宣言係伊媳所產因抽風垂死而棄今聞已甦仍欲抱回該乞丐以其巧詐不允抱回因之大肆口角正在喧鬨間適查崗巡官聞知當卽將該乞丐及山東婦一併帶署審訊至如何了結俟訪再誌（冠）

▲遼陽▼

●撞倒老婦　昨日午後有某營軍隊一名騎馬進小南門裡疾馳至憲兵營門前突遇年逾花甲之老婦一人該婦未及躲閃遂被撞倒經多人扶起該婦未受大傷亦云萬幸後經該軍隊下馬安慰始行了結云（冠）

●唐律師返遼　本邑律師唐鳳閣法律淵邃經驗亦富所理訟案約三十餘起除和解外均已勝訴可稱保護人權鞏固國法矣惟前因要案赴西豐調查數月未返訴訟人欲委託者均各盼望。止聞該律師現將西豐之案調查完竣於五號返遼矣凡欲委託訴訟者紛紛至該所接洽云

▲海城▼

●胡匪正法　前經縣署查獲之。犯陳雲麟郝永恩楊太山等三名訊明罪狀監押在案詳省候批於日昨奉到省憲公文飭將該犯正法當經廷知事飭警將該犯二名押赴城外明正典刑人皆稱快云

●雨雪紛飛　前次雨雪未經融化頗碍行人日昨淸晨又復陰雲密布細雨淋漓時降時止及至薄暮朔風凜冽六出紛飛通宵達旦方始停止平地又添雪數寸行人苦之而車輛亦因之梗塞焉

▲營口▼

●道斃相望　自禁煙以來壹般黑籍中人多半以嗎啡針抵癮因之流爲乞丐者固屬不少前兩日雨雪暴作天氣非常寒冷聞南頭壹帶牆隅因無衣食而死者不下四十餘名云

●天又降雪　入月以來大風雨雪爲災甚鉅據年老者云實爲從來所未有近日街巷積雪猶未盡解至昨八日天又降雪至九日早始止平地氷雪凝結步履甚難障碍交通殊匪淺鮮

●趕修電杆　日前風雪暴行由營口至大石橋海城蓋平間之日本電報電話桿綫被風折毀四百餘根現經關東都督府電信管理局派工若干名趕緊修理以期早日復舊靈通消息云

▲本溪▼

●庸醫欺人　煤鐵公司之苦力王某家甚貧其妻偶得下部寒症求醫于西街寳和堂浮住之劉某經給藥粉四小包嘗保全愈合洋二元該氏將藥用完毫無効力王某窮困無法押棉褲乙條得洋壹元復懇田醫調治購藥乙服價洋五毛伊卽携藥歸家撞遇劉某將藥掠去謂我與你製造料藥若干因何不取不然給洋三元五毛王某以服藥無効不敢復請而劉某竟如此欺人實與醫界名譽大有妨碍焉

▲安東▼

●舉發烟館　埠西三道浪頭義豐裕商號平素秘密賣烟開燈供客日昨被某洋行執事帶人報明巡警前往搜拿互相衝突各不相下鬧巡警擬卽咨送法廳訊辦以免糾葛云

●戲曲改良　本埠同樂茶園日前排演哀情新劇五元哭墳一齣一時各界老幼男婦均欲先覩爲快是以座爲之滿擁擠不堪日昨又奉教育公所傳諭按照改良新戲曲本演唱聞該角色已將血枯墳一劇排演精熟大約三五日內必能演唱云

▲黑山▼

●電杆折毀　縣境電桿安設有年原爲靈通消息起見本月一日狂風大作雨雪交加縣境電杆被風拆毀者約數十根該電局現正從事調査入手修葺云

▲新民▼

●軍人蹂躪花國　公議店所住之陸軍二十八師一百十二團二營七連三排正兵韓振祥本月六日晚在平康里群仙書館與該館夥友口角致將該夥友高連會頭部毆傷當經該館執事張桂茂報知該管警所巡長張得勝前往驗勘屬實因傷痕較重案關軍人行毆未便擅專先將受傷人高連會抬送醫院調治一面跟同該兵至店調查見伊所買物品包裹上書明韓振喜該兵是否群喜續訪再誌

▲鐵嶺▼

●雨雪連綿　前次雨雪至今未釋四外交通斷絕柴草騰貴貧人多有不擧火者月之八號又降大雪交通愈爲不便柴遼河氷塊如山車馬舟楫皆不能渡

●幸未成災　月之六號晚西關華興醫院因燒炕起火幸卽時撲滅月之七號晚東關義和堂藥舖亦因燒炕起火旋卽撲滅亦僅損失貨物等件皆因天　氣驟寒燒柴過　多之所致

▲西豐▼

●敎唆離婚案再誌　邑東莫河亮住戶雷鳳發之繼室于王氏被某某敎唆離婚等情業誌本報前者堂訊着雷某找媒人張連生到案質訊雷某在昌圖某處尋見張某隨同來豐詎該婦于王氏久慣詞訟手眼通天兼有高星耀爲之主謀令該婦義子王清是晚將張某私自放走次日雷某知覺呈控王淸而王淸利口巧辯判令無涉仍令雷某找媒人歸案否則碍難判決洵如是也則雷某之寃無從聲訴矣

▲吉林▼

●江輪停駛　本年霜降後天氣依然和暖故淞永輪船尙能照舊開行不意本月二日天降大雪氣候驟形寒冷各輪船遂一律停止航行並有已經裝載貨物者皆向貨主聲明原由將貨卸下免蹈前歲之覆轍大約岸之期已不遠矣

●斯美茶園開演有期　得勝門外斯美茶園園主郝大包前至奉天邀請坤名角色昨已有確信三二日內卽可來吉刻下該園正在修理房屋桌櫈等物不日卽可工竣內在三二內日卽行開演云

●商埠加崗　省城警察廳詳請公署謂商埠局自本廳接辦以來道路整頓商業日繁警察有保安之責查該埠幅幀遼濶非添派警察不足以資保衛而興市面擬自十一月一號一律加派警崗等情聞已照准實行矣

●銀元擬價說　吉省金庫改歸中國分銀行辦理業誌報報近聞當道擬議每吉元壹元作官帖八吊卽以此數照收官帖至下月壹號卽實行云云不知確否姑誌之

●牛馬市近況　邇來臨城居民業將莊禾打好每因牲畜食草消耗用費故紛紛將各項牛馬拉入省中在市出賣故近日牛馬市中異常擁擠牲畜牙貨公司之收入可倍蓰平昔云

▲依蘭▼

●提倡火磨　依蘭商會從前創辦火磨因虧賠歇業已停數年茲各商號爲振興商業起見特齊集商會提議仍請商會將火磨重新整理早爲開辦接濟商民麵粉免致利權外溢商會各職員聞之均爲首肯現正組織一切以備進行云

▲哈爾濱▼

●拿獲大宗烟犯　華人之不法者均匿居於租界內以爲世外桃源烟賭兩項尤難勝數車站外附屬地之顧鄉屯有土棍弓德勝者招聚煙館二十餘家花會寳局亦均報効弓某日前弓因被某在交涉局呈控經李虞臣交涉員查實照會俄警於日前在顧鄉屯拿獲犯三十餘人送交涉局懲辦云

●俄幣暴落　本埠街市向來通行俄幣旬日以來俄幣由十一吊零跌落至十吊零一百探聞因新糧登市農人均易官帖並聞上海道勝銀行不付現欵是以暴落云

二牖軒隨錄

（續）

又書其後曰。右酒令也。戲用漢制爲之。集者止九人。則缺京兆尹。八人則缺侍中。七人則御史大夫行丞相事。六人則缺司直。當飮者。皆卽飮之。或未擧飮者亦可。計集者之數。以爲除官之數。每當飮者予一算。除官旣用。視其算以爲飮。齊二算者卽飮之。一算者爲與其算等者決之。一算則留以須後。律令所不及載者。比附從事云。又有李廷中撰捉臥甕人格。以畢卓稽康劉伶阮孚山簡阮籍儀狄顏回屈原陶潛孔融陶侃張翰李白白居易爲目。蓋與陳李之格。大同小異。特各更其名耳。此種酒令。宋人盛行。然後世無仿爲之者。

（禮堂）

佈告　担認招股、諸君亦祈鼎力速催是禱　各股東鑒　公立玻璃有限公司啓　中國電話七七○號

心中西大菜　各色麵食　價目從廉　不如各界

茶園　筱菊處　筱滿堂　開演　小彩分

茶園　壇

火車開時單

[illegible]

恆泰金店廣告

銀首飾盃盤器皿 俱全無不精巧多蒙各界諸君惠顧本店

聘請名藝研究時式花樣工資格外克己

再者諸君如欲定做何式花樣議明至期萬無遲誤近有無恥之徒以低貨混市各界諸君認明本店圖章爲據特此奉佈

中國電話一百二十號 本店謹啓

恭頌鳳城三區區官伊麟閣君之德政

廣告

鳳凰南尖三子三區々官伊麟閣君原係文牘出身充當警察歷年已久其人性情梗直品學兼優自康宣三區官升還警長伊君繼任以來謹愼從公認眞任事局中事務無不激諸前轍如搜查煙賭則任勞任怨緝捕盜賊則不遺餘力去職新舊交替時適有匪徒盜動强搶呈屬賠里滿高姓家財物多件接事後伊君偏覓眼線各處偵查不數日即將正犯十[illegible]連發盜萬春等拿獲送縣正法盜賊由此斂跡當此匪勢猖獗搶刦等案時有所聞而伊君督飭長警不分晝夜巡邏查察嚴加防堵以使我三區安堵如常直有夜不閉戶之勢此實伊君之力也刻下風屬南海一帶有木把多名與日人滋生交涉縣署接得報告特飭中區司法股員那雨田君前往該區幫同辦理茲聞伊區官會同司法股員那君已將該交涉和平了結以故鄉間父老咸稱贊務々繼任得人云

鳳城南鎮正議長宋壽三 長山子百家長宋福三 等全敬

奉天日本赤十字病院充任齒科醫士

鄙人向在奉天日本赤十字病院充任齒科醫士現因友人之請自開齒科醫院于小西邊門外商埠以便中外士商來院求治術精費廉迴異坊間問世之牙醫應亦爲各界人士之共認患齒病者盍興乎來

小西邊門外商埠局樓房（舊菜市場對面）

江口齒科醫院長

齒科醫 江口航 敬白

雜貨拍賣廣告

出售之期開列於左 每月陰曆 初三 初八 十三 十八 廿三 二十八 六回

各種雜貨一概俱全

拍賣商品

本拍售所尚代各商號委託如有應需之物品願爲出售拍賣者無論所存之物品積有若干或價值若干請先期駕臨敝所說明均能代辦決不致悞特此佈告

奉天小西門裡 西尾洋行拍賣所 電話三五三番

山口運輸公司

啓者本公司鐵路省神戶設立有歷經年糧石繼後北滿令司振興敝公司特於大連開設門面以及本致有支店祇因牛家屯站櫃頗街內於遙遠以辦事往返不諸君物便是此今在營口老爺閣街重新設立門面至於各城運送貨站上下均近甚順安遠皆可易辦如蒙賜顧請爲面議 尚代客轉運貨物各均

大連市監部通

支店出張所在地 長春、公主嶺、四平街、開原、鐵嶺、奉天、遼陽、牛家屯、西營口、旅順、

設左開各支店設在專用鐵路枝條 長春 公主嶺 四平街 開原

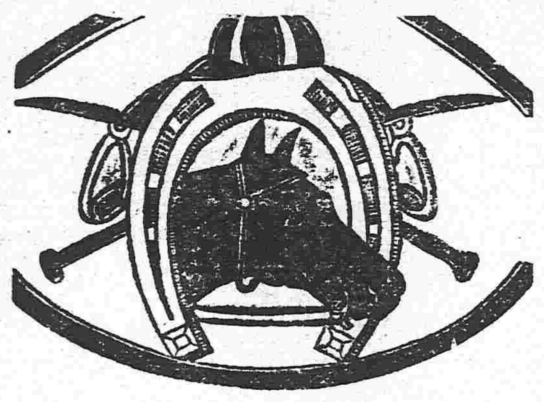

請看最高品之

馬牌呂宋香煙

香味如蘭吃之與衛生大有稗益

奉天 鼓樓南普羅煙公司白

乾元溥金店

開設[illegible]

各種花卉首飾盃盤器皿 無不精巧 專造

聘請名師 研究五族應用 時式

赤金代貨手鐲表鍊手留 各樣民活一概俱全 實足工資格外克

童叟婦女無欺 諸君賜顧者請認本號金字牌匾不悞主顧

本號謹啓

掌拳牌 上品香煙

每盒十支紙盒
每盒十支鐵盒
每盒十支金嘴鐵盒
每盒廿支金嘴灣鐵盒

新製佳品 質料眞實
價廉物美 氣味適宜
各界諸君 請嘗試之
各經理家 均可躉購

俄商秋林洋行

啓者本行由哈爾濱分設在奉鼓樓北大街路東歷有年意今特由本行所有貨物零售批發並指定期國運到各種 頂上毛氈 大哈拉毛泥 青口絨 斜文布嘩嘰布 色印花 布合斜子布 地毯布及鐵頭食物各色洋酒 頂上香濱 地圖草套 白蘭地 開飯所用物品無一不備新到 眞正美人牙粉羅鍋香皂 水盆油洗臉具 各樣香皂各色香 五金鐵器 開墾犁杖裁縫機器木匠應用器具廚房木鉄傢具 俱全留聲機千里鏡西式皮靴皮鞋並有頂上小 皮底皮漆皮套靴雜色漆油各種 紙煙 磁器 花素茶杯呼盤 一概俱全其餘種類貨物不及備載 郵中外紳商加備垂青一切價目無不格外克己恐未遍知特此佈告

中國電話二百九十二號

化食消毒排瘴防疫

主治

- 中暑水傷
- 頭痛目眩
- 猝中昏倒
- 水土不服
- 腹痛吐瀉
- 食積不消
- 時行瘟疫

● 抃舞和樂之境

一身之健全一家之平和得由仁丹服用欲家宅之寧睦家眷之福祉人士請速購服勿遲延一日之怠必可遺終生之悔矣

仁丹醫學博士三輪井上兩大家靈方專選高貴藥料虔修其藥效眞稱寰球獨步

▲和衷濟家天祿來!!

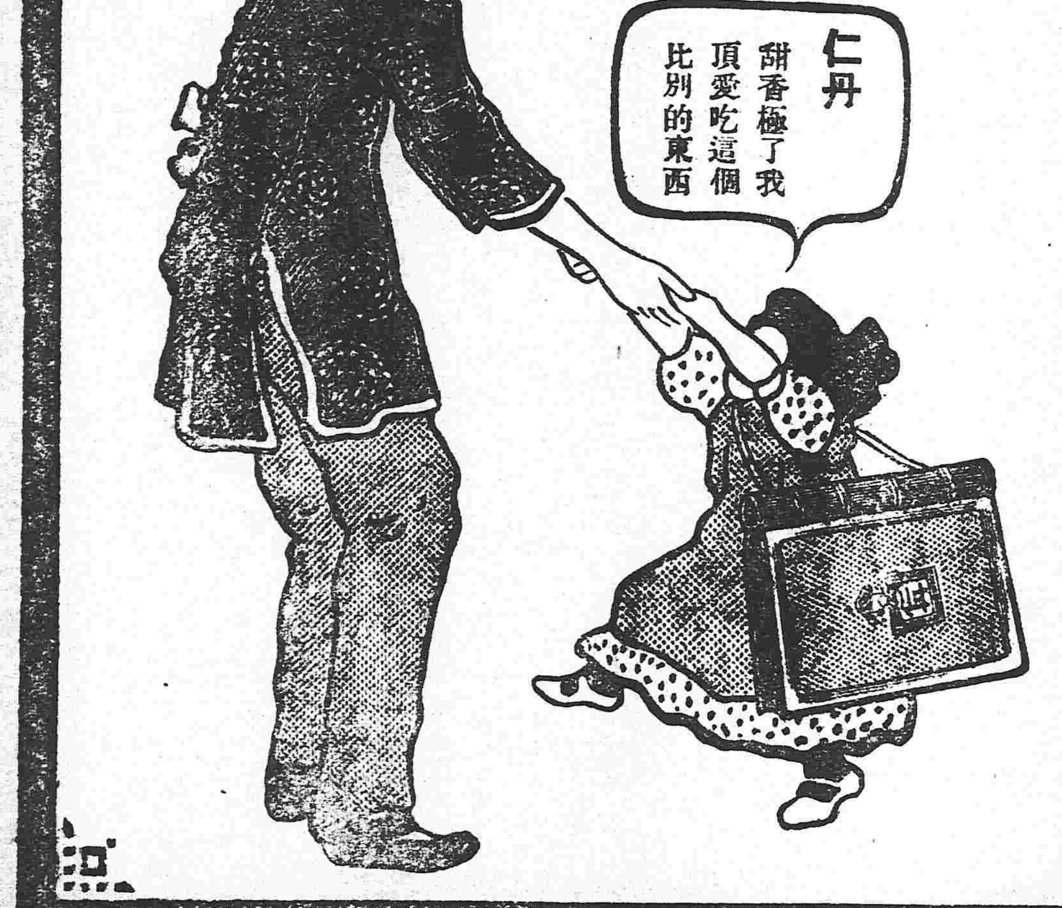

價目

試服包 日金五錢 中包 添呈洋銀鍋盒 廿五錢

小包仝拾錢 大包 添呈裝飾鍋盒 五拾錢

本舖所配製之仁丹必裝在一定藥包內無粒售且憑不裝瓶盒等賜顧祈細認本舖老牌等庶免受欺

專賣特許 ルケカニズラス

開明墨

於大正博覽會賜宮內省御買上之光榮受領名譽金賞牌

東京 大阪 田口商會鑑製

天然墨水 天然墨

中華民國各學校各官衙御用品

發賣元 奉天城內小北門裡 上田○商會

各種紙張 雜貨
各種布疋 洋線 俱全
保險代理 橫濱火險公司

光

光明洋行

奉天大南門裡 電話日華二一九番

總行 大連大山通三十七號電話六〇一番

分行 長春 大阪 龍口

戒煙諸君注意

官准老牌

紅色戒煙丹

東三省一區域言之已達數百人之多無論何等人一犯此症即離死亡不遠現在中國人以深知此病之不可久犯也特講求對症良藥而不可得本商行主人向與中國人痛癢相關不惜重貲製出紅色戒煙丹以祛中國人之鴉片嗎啡兩種毒害此藥不錄不濕深合中國人之体質服用十數日即可戒癮戒癮後無他種毛病出現較之他種藥尚稱適宜且者他人所製鴉片嗎啡各藥食之並不能斷癮實可添癮蓋其中含有鴉片及嗎啡故也本藥業經奉天總領事署派醫士化驗證明確無該兩種毒質之加入是本藥勝於他藥者也對於購買者又非常便利各設有代賣處請諸君一嘗試之如以外各地方尚有欲代爲担任代賣者均可直接向本藥房辦理特此廣告

總發行 奉天十間房 光華商行藥房 電話三七一番

分售處 各地各藥房洋行